

โปรแกรมที่ใช้ในงานในหน่วย บริการระดับ ทุติยภูมิ

สำนักงานหลักประกันสุขภาพแห่งชาติเขต 7 ขอนแก่น

ตรวจสอบ/ยืนยันการเข้ารับ
บริการ

[https://authenservice.nhso.
go.th/authencode/#/login](https://authenservice.nhso.go.th/authencode/#/login)

สปสช.

สำนักงานหลักประกันสุขภาพแห่งชาติ

New Authen Code

กรุณาระบุชื่อผู้ใช้งานและรหัสผ่านเพื่อเข้าสู่ระบบ

[เข้าสู่ระบบ](#) [ลืมรหัสผ่าน?](#)

E-Claim

<https://eclaim.nhso.go.th/Client/home>

<https://eclaim.nhso.go.th/webComponent/>

E-CLAIM

ชื่อผู้ใช้ (Username) *

โปรดระบุ

รหัสผ่าน *

โปรดระบุ

[↻](#) เข้าสู่ระบบ

[ลืมรหัสผ่าน ?](#)

สปสข.
สำนักงานหลักประกันสุขภาพแห่งชาติ

English Thai

หน้าหลัก | ข่าว | ความโหด | เว็บบอร์ด | MIS | หน่วยงานที่เกี่ยวข้อง | คำถามที่พบบ่อย | ติดต่อเรา

e-Claim System

Username : 620000724325
Password : *****
[Login](#) [Cancel](#)

หน้าหลัก

- ประกาศ !! เรื่อง ขอเชิญประชุมชี้แจงแนวทางปฏิบัติในการขอรับค่าใช้จ่ายเพื่อบริการสาธารณสุข สิทธิหลักประกันสุขภาพแห่งชาติ และสิทธิอื่น**
สิ่งเปลี่ยนแปลง บังบประมาณ ๒๕๖๘ (สำหรับหน่วยบริการ)
ประกาศโดย เดือนพฤษภาคม 13-11-2567 10:52
เรียน ผู้อำนวยการหน่วยบริการในระบบหลักประกันสุขภาพแห่งชาติ สปสข.ขอเชิญผู้บริหารและเจ้าหน้าที่เกี่ยวข้องของหน่วยบริการ เข้าร่วมประชุมเพื่อรับฟังการชี้แจงสิ่งที่เปลี่ยนแปลง บังบประมาณ ๒๕๖๘ ในวันที่ ๑๙ พฤศจิกายน ๒๕๖๗ เวลา ๐๙.๐๐ - ๑๖.๐๐ น. มีการประชุม ตามลิงค์ส่งมาด้วย โดยประชุมผ่านสื่ออิเล็กทรอนิกส์ Zoom meeting ID : ๙๙๔๔ ๖๙๖๔ ๖๔๙๔ Pass...
อำนาจละเอียด
- ประกาศ !! แนวทางการขออุทธรณ์ข้อมูลหน่วยบริการที่ส่งข้อมูลในระบบ Financial Data Hub (FDH)**
ประกาศโดย เดือนพฤษภาคม 30-10-2567 15:54
เรียน ผู้อำนวยการหน่วยบริการในระบบหลักประกันสุขภาพแห่งชาติ สังกัดสำนักงานปลัดกระทรวงสาธารณสุข (สป.สธ.) ทุกแห่ง สำนักงานหลักประกันสุขภาพแห่งชาติ (สปสข.) ได้เปิดระบบให้หน่วยบริการ สังกัด สป.สธ. ที่ส่งข้อมูลผ่านระบบ Financial Data Hub (FDH) สามารถอุทธรณ์จ่ายชดเชย (e-Appeal) ผ่านโปรแกรม NEW e-Claim โดยหน่วยบริการสามารถดำเนินการอุทธรณ์ได้ตั้งแต่วันที่...
อำนาจละเอียด
- ประกาศ !! การส่งข้อมูลเรียกเก็บค่าใช้จ่ายเพื่อบริการสาธารณสุข บังบประมาณ ๒๕๖๘**
ประกาศโดย เดือนพฤษภาคม 08-11-2567 12:01
เรียน ผู้อำนวยการหน่วยบริการในระบบหลักประกันสุขภาพแห่งชาติทุกแห่ง ตาม ประกาศคณะกรรมการหลักประกันสุขภาพแห่งชาติ เรื่อง การดำเนินงานและบริหารจัดการกองทุนหลักประกันสุขภาพแห่งชาติ และค่าใช้จ่ายเพื่อบริการสาธารณสุข ประจำปีงบประมาณ ๒๕๖๘ พ.ศ. ๒๕๖๗ ข้อ ๘.๔.๖ เพื่อให้การบริหารกองทุนดำเนินการได้อย่างมีประสิทธิภาพ ในการใช้จ่ายจากเงินกองทุนจ่ายตามปริ...
อำนาจละเอียด
- ประกาศ !! แนวทางดำเนินการกรณีข้อมูลเบิกจ่ายที่มีสถานะ "D001 Auditor ตรวจไม่ผ่าน" ของ หน่วยบริการรับส่งต่อเฉพาะด้านบริการ**
นวัตกรรม
ประกาศโดย เดือนพฤษภาคม 08-11-2567 10:21
เรียน ผู้อำนวยการหน่วยบริการรับส่งต่อเฉพาะด้านบริการนวัตกรรม ทุกแห่ง ทุกจังหวัด เพื่อให้การเบิกจ่ายค่าใช้จ่ายเพื่อบริการสาธารณสุขของหน่วยบริการรับส่งต่อเฉพาะด้านบริการนวัตกรรม เป็นไปตามหลักเกณฑ์ เงื่อนไข และวิธีการที่กำหนด สปสข. จึงขอแจ้งแนวทางกรณีสถานะการตรวจสอบก่อนการจ่ายค่าใช้จ่าย (Pre Audit) ที่มีสถานะ...
อำนาจละเอียด

KTB

<https://www.healthplatform.krungthai.com/healthPlatform/login>

เข้าสู่ระบบ

กรุณาระบุชื่อผู้ใช้งานและรหัสผ่าน

ชื่อผู้ใช้งาน

รหัสผ่าน

เข้าสู่ระบบ

เวอร์ชัน 2.4.06

คัดกรอง ป้องกันโรค

OP/PP

<https://op.nhso.go.th/op/main/MainWebAction.do>

OP/PP Individual Records
ระบบข้อมูลผู้ป่วยนอกและส่งเสริมป้องกันโรครายบุคคล

หน้าหลัก ข่าว ความปลอดภัย เว็บบอร์ด คำถามที่พบบ่อย ติดต่อเรา

NHSO
National Health Security Office

20/11/2567 ประกาศ!! แจ้งกำหนดระยะเวลาการส่งข้อมูลปิงประมาณ 2567 (ที่เหลือ) และปิงประมาณ 2568 เพื่อขอรับค่าใช้จ่าย ในระบบหลักประกันสุ..
อ่านทั้งหมด..

วันที่ 25 พฤศจิกายน 2567 เวลา 12:03:52 เวอร์ชัน 2.1.0.68.20241025.2

STICKY
กระดานปักหมุด

16/09/2558 ดูคุณภาพผลการส่ง 43 แพ้มตรงไหนครับ (ตอบ 30 : ดู 24255)
05/01/2558 การตรวจสอบกรณรูปแบบ Text file ไม่ถูกต้อง (ตอบ 28 : ดู 7388)
19/10/2558 เพิ่ม CRONIC , PERSON (ตอบ 15 : ดู 10124)

WEBBOARD
เว็บบอร์ด

09/10/2566 กดส่ง 43 แพ้ม ไม่ได้คะ ระบบแจ้งว่าไม่มีสิทธิ์เข้าใช้งาน (ตอบ 10 : ดู 2168)
26/09/2566 ขอ Username/Password สำหรับระบบข้อมูลผู้ป่วยนอกและส่งเสริมป้องกันโรครายบุคคล Op/Pp Individual Record ในระบบหลักประกันสุขภาพแห่งชาติ (ตอบ 8 : ดู 1902)
20/10/2566 กดส่ง 43 แพ้มไม่ได้คะ ระบบแจ้งว่าไม่มีสิทธิ์เข้าใช้งาน (ตอบ 1 : ดู 491)

เข้าสู่ระบบ

6200007243250
.....
Sign in >

เมนู

รายงาน
+ รายงานคุณภาพการส่งข้อมูล
+ รายงาน Warning code

รายงานบริการแพทย์แผนไทย

นำเข้าข้อมูลที่มีในรายการ 43 แพ้ม

คำเลื่อม

https://ucapps.nhso.go.th/InvestmentBudget/production/df_login.php

6200007243250

.....

Log in [ลืมรหัสผ่าน?](#)

ระบบจัดการบริหารจัดการงบคำเลื่อม

©2018 สำนักงานหลักประกันสุขภาพแห่งชาติ

DMIS

<https://ucapps4.nhso.go.th/disease2/FrmDmisLogin.jsp#>

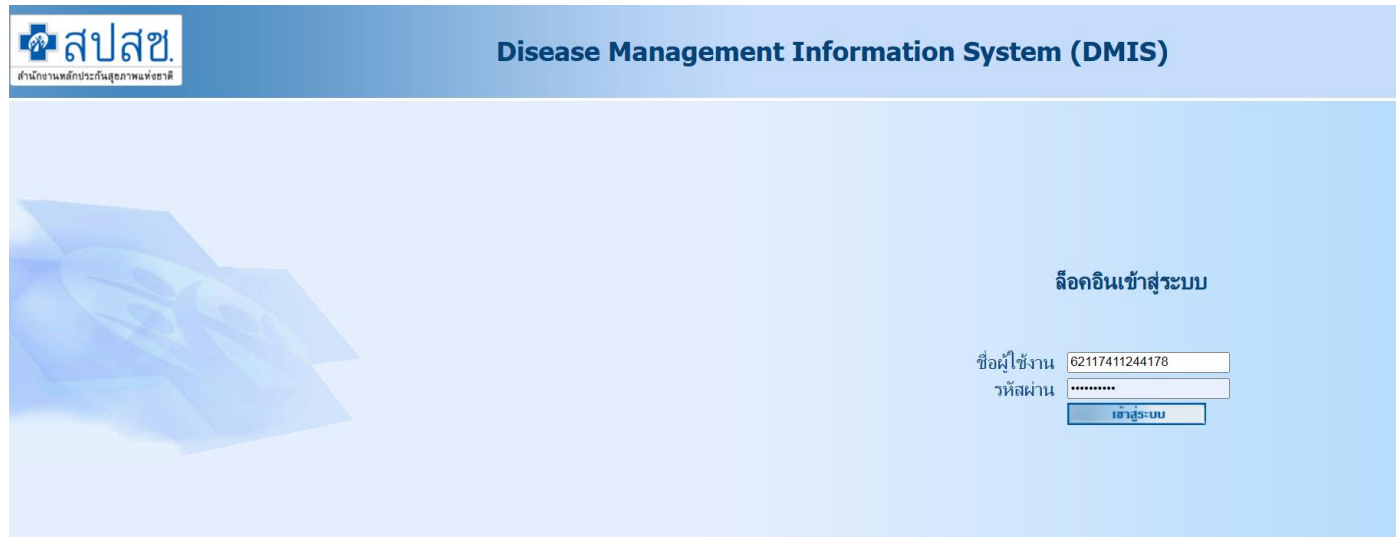

สปสช.
สำนักงานหลักประกันสุขภาพแห่งชาติ

Disease Management Information System (DMIS)

ล็อกอินเข้าสู่ระบบ

ชื่อผู้ใช้งาน 62117411244178
รหัสผ่าน *****
เข้าสู่ระบบ

รหัส	ชื่อโรค
D12	Chronic Kidney Diseases
D16	Kidney Transplantation / ยากดภูมิคุ้มกัน

บันทึกข้อมูลงานไต และยากดภูมิ

โปรแกรมบัญชียา

<https://drug.nhso.go.th/drugserver/>

โปรแกรม
ระบบบัญชียา

เข้าสู่ระบบ

ข่าวประชาสัมพันธ์

การเบิกจ่าย Bevacizumab (22 พย 67)

อัปเดตเมื่อ วันที่ 22 พ.ย. 2567

เรียน ทนายบริการทุกแห่ง

ตามที่บัญชียาหลักฯ ได้มีการเพิ่มเงื่อนไขการใช้ยา Bevacizumab และมีขนาดการใช้ต่างไปจากเดิม จึงขอแจ้งหน่วยบริการในการเลือกเบิก ตามสิทธิ์ รายการยาและการใช้ ดังนี้

สิทธิ์		ชื่อยาในโปรแกรมเบิก	จำนวนส่งเข้าระบบ	Unit	ชื่อยาในบิล GPO	ขนาดบรรจุในบิล
สปสช. / ประกันสังคม	ตา	Bevacizumab Inj. 1.25 mg (EYE)	30	Syringe	BEVACIZUMAB INJECTION 100 MG/4 ML	1 VI
สปสช.	CA Ovarian	BEVACIZUMAB 100 MG/4 ML INJ (CA) (Abevmy)	1	VI	BEVACIZUMAB 100 MG/4 ML INJ (Abevmy)	1 VI
ประกันสังคม	CA Ovarian	BEVACIZUMAB 100 MG/4 ML INJ (CA) (AVEGRA)	1	VI	BEVACIZUMAB 100 MG/4 ML INJ (AVEGRA)	1 VI

ด้านการฟื้นฟู

<https://portal.nhso.go.th/disability/>

🏠 หน้าหลัก 📄 ข่าว 📞 ติดต่อเรา 📁 คู่มือการใช้งาน 👤 6200007243250 🔒 🚪 เข้าสู่ระบบ

สำนักงานหลักประกันสุขภาพแห่งชาติ
DISABILITY

ข้อมูลเพื่อการประชาสัมพันธ์

มีปัญหาการบันทึกข้อมูล
ติดต่อ Provider center กด 1330 กด 5 กด 3
หรือสอบถามข้อมูลการรักษายาบาลผู้รับบริการ ที่ 1330

สปสช.
สำนักงานหลักประกันสุขภาพแห่งชาติ

ผู้รับบริการควรมีบัตรประจำตัวประชาชน เพื่อความสะดวกในการรับบริการ

3.1.3 build 20241104

เบิกอุปกรณ์

บริการฟื้นฟู

บริการ O&M

บริการเข้มข้นสำหรับผู้ป่วย IMC

[แสดงทั้งหมด](#)

เอดส์

<https://dmis.nhso.go.th/NAPPLUS/login.jsp>

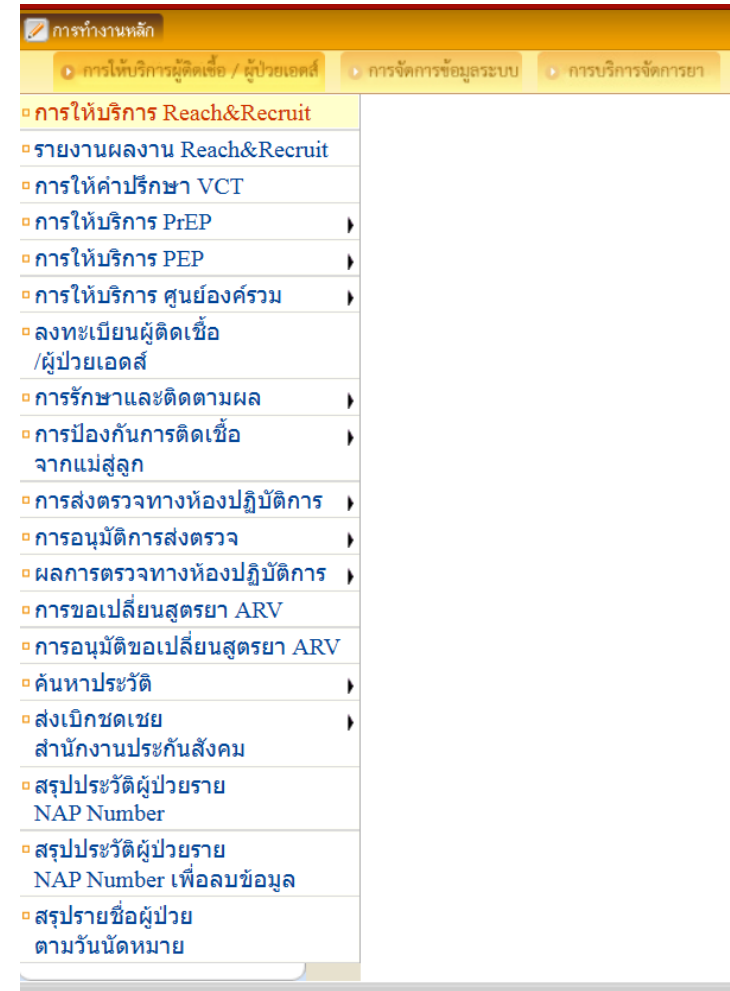

- การให้บริการผู้ติดเชื้อ / ผู้ป่วยเอดส์
- การจัดการข้อมูลระบบ
- การบริหารจัดการยา

The main menu items are:

- การให้บริการ Reach&Recruit
- รายงานผลงาน Reach&Recruit
- การให้คำปรึกษา VCT
- การให้บริการ PrEP
- การให้บริการ PEP
- การให้บริการ ศูนย์องค์รวม
- ลงทะเบียนผู้ติดเชื้อ / ผู้ป่วยเอดส์
- การรักษาและติดตามผล
- การป้องกันการติดเชื้อจากแม่สู่ลูก
- การส่งตรวจทางห้องปฏิบัติการ
- การอนุมัติการส่งตรวจ
- ผลการตรวจทางห้องปฏิบัติการ
- การขอเปลี่ยนสูตรยา ARV
- การอนุมัติขอเปลี่ยนสูตรยา ARV
- ค้นหาประวัติ
- ส่งเบิกชดเชยสำนักงานประกันสังคม
- สรุปรายชื่อผู้ป่วยราย NAP Number
- สรุปรายชื่อผู้ป่วยราย NAP Number เพื่อลบข้อมูล
- สรุปรายชื่อผู้ป่วยตามวันนัดหมาย

ระบบการดูแลระยะยาวด้านสาธารณสุขสำหรับผู้สูงอายุที่มีภาวะพึ่งพิง (LTC)

<https://ltcnew.nhso.go.th/Default>

LongTermCare

ระบบดูแลผู้สูงอายุและผู้มีภาวะพึ่งพิง (LTC)

6200007243250

.....

เข้าสู่ระบบ

ลิ้มรสผ่าน

เบราว์เซอร์ที่รองรับ Chrome Firefox IE 10 ขึ้นไป

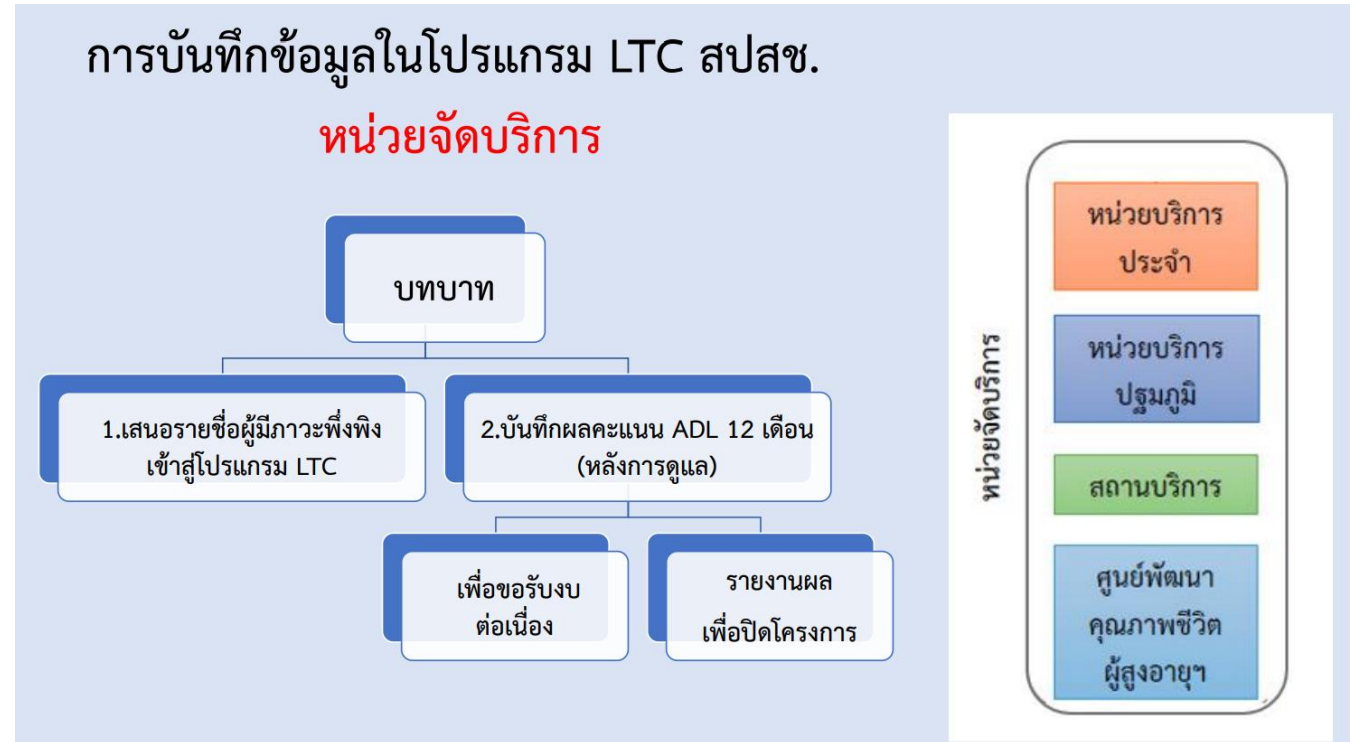

ตรวจสอบชุดเชยคุณภาพการให้บริการสาธารณสุข

<https://audit.nhso.go.th/ema>

สำนักงานตรวจสอบการชดเชยและคุณภาพบริการ(สดช.)

version : 1.1.230 20/11/2024 server : WEB0061

🏠 หน้าหลัก 📄 ข้อมูลข่าว 📄 ดาวโหลด 🗣️ เว็บบอร์ด 📄 MIS 🗣️ คำถามที่พบบ่อย 📄 ปฏิทินแผนงาน 🗣️ ติดต่อเรา

ข้อมูลข่าวประชาสัมพันธ์

ขั้นตอนการขอ USER/PASSWORD หรือขอเพิ่มสิทธิเข้าใช้งานระบบ eMA

1. ดาวโหลดแบบฟอร์มที่ >> [เมนูดาวโหลด](#) >> [แบบฟอร์ม/หนังสือขอใช้สิทธิ์ระบบ eMA/ระบบอุทธรณ์](#)

2. กรอกรายละเอียดให้ครบถ้วน ส่งข้อมูลไปที่ e-mail :: ithelpdesk@nhso.go.th

หรือ แจ้งมาที่ [Google Form](#)

เจ้าที่จะดำเนินการและแจ้งผลไปทาง e-mail ที่ได้แจ้งไว้ในระบบ

ฝ่ายตรวจสอบการจ่ายชดเชยและคุณภาพบริการ

