

# หลักเกณฑ์ วิธีการ และเงื่อนไข การจ่ายเงินช่วยเหลือเบื้องต้น กรณีได้รับความเสียหายจากการรับวัคซีนป้องกัน โรคติดเชื้อไวรัสโคโรนา 2019



วันที่ 12 เมษายน 2566

สำนักงานหลักประกันสุขภาพแห่งชาติ เขต 7 ขอนแก่น



พระราชบัญญัติ  
หลักประกันสุขภาพแห่งชาติ  
พ.ศ. ๒๕๕๕

ภูมิพลอดุลยเดช ป.ร.  
ให้ไว้ ณ วันที่ ๑๑ พฤศจิกายน พ.ศ. ๒๕๕๕  
เป็นปีที่ ๕๗ ในรัชกาลปัจจุบัน

มาตรา ๕๑ ให้คณะกรรมการกันเงินจำนวนไม่เกินร้อยละหนึ่งของเงินที่จะจ่ายให้หน่วยบริการไว้เป็นเงินช่วยเหลือเบื้องต้นให้แก่ผู้รับบริการ ในกรณีที่ผู้รับบริการได้รับความเสียหายที่เกิดขึ้นจากการรักษาพยาบาลของหน่วยบริการ โดยหาผู้กระทำผิดมิได้หรือหาผู้กระทำผิดได้ แต่ยังไม่ได้รับค่าเสียหายภายในระยะเวลาอันสมควร ทั้งนี้ ตามหลักเกณฑ์ วิธีการ และเงื่อนไขที่คณะกรรมการกำหนด

มาตรา ๕๒ ในกรณีที่ผู้รับบริการได้รับความเสียหายที่เกิดขึ้นจากการรักษาพยาบาลของหน่วยบริการ โดยหาผู้กระทำผิดได้แต่ยังไม่ได้รับค่าเสียหายภายในระยะเวลาอันสมควรตามมาตรา ๕๑ เมื่อสำนักงานได้จ่ายเงินช่วยเหลือเบื้องต้นให้แก่ผู้รับบริการไปแล้ว สำนักงานมีสิทธิไล่เบี้ยเอาแก่ผู้กระทำผิดได้

# เจตนารมณ์ มาตรา 41

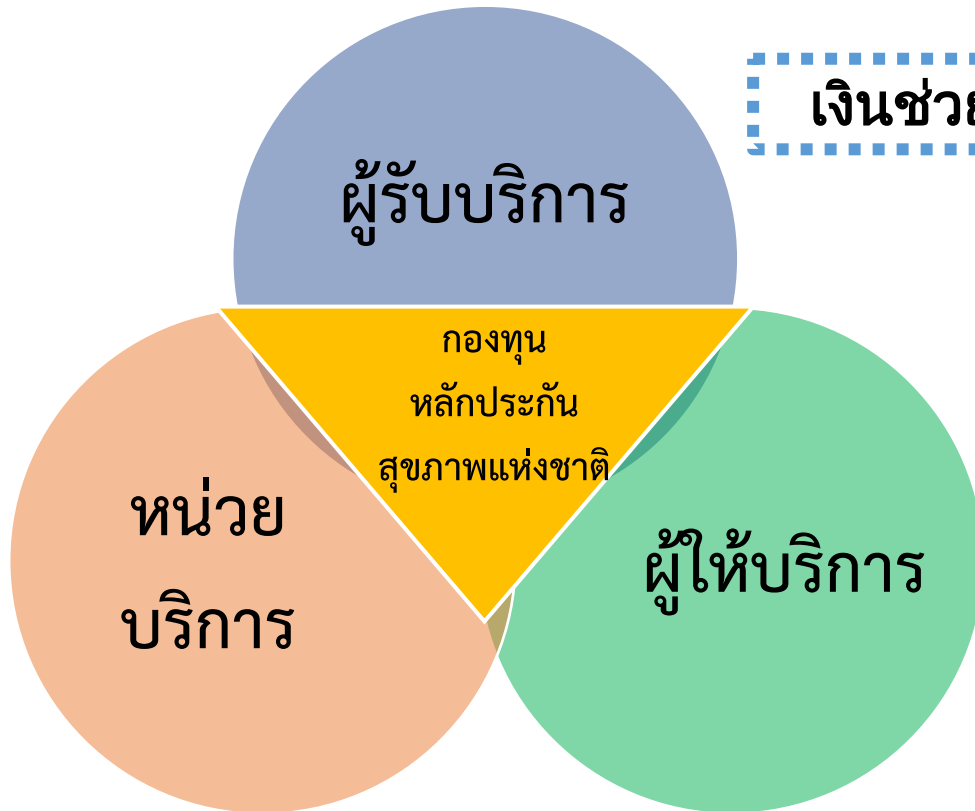

เงินช่วยเหลือเบื้องต้น ไม่ใช่ เงินชดเชย

บรรเทาความเดือดร้อน

ลดความขัดแย้ง

ไม่พิสูจน์ถูกผิด

Win Win Win Situation

# การพิจารณาจ่ายเงินช่วยเหลือเบื้องต้น กรณีวัคซีน COVID-19

## วัคซีน

- คกก. หลักประกันฯ มีมติให้ สปสช. ออกหลักเกณฑ์การจ่ายเงินช่วยเหลือเบื้องต้น กรณีเสียหายจากวัคซีนป้องกันโรคติดเชื้อไวรัสโคโรนา 2019 ให้แก่ประชาชนคนไทยทุกสิทธิ โดยใช้จ่ายจากงบตามพรก. กู้เงิน ฯ
- สปสช. ออกประกาศกำหนดหลักเกณฑ์การจ่ายเงินช่วยเหลือเบื้องต้นกรณีเสียหายจากวัคซีน ฯ โดยคณะอนุกรรมการระดับเขตพื้นที่ พิจารณาขั้นต้น
- 13 มี.ค.66 คกก.หลักประกันฯ มีมติให้ใช้งบจากพรก.กู้เงินฯ สิ้นสุดภายในเดือน มี.ค. 66
- การจ่ายเงินช่วยเหลือเบื้องต้น กรณีเสียหายจากวัคซีนฯ ที่จ่ายจากงบ พรก.กู้เงิน จึงสิ้นสุด ณ วันที่ 31 มี.ค. 66
- 1 เม.ย.66 สปสช. ออกประกาศยกเลิกหลักเกณฑ์การจ่ายเงินช่วยเหลือเบื้องต้น

## ม.41

1. ข้อบังคับ ตาม ม. 41 กำหนดความหมาย “รักษาพยาบาล” หมายความว่า “บริการสาธารณสุข” ตามมาตรา ๓ ดังนั้น จึงครอบคลุมถึงการฉีดวัคซีน (การป้องกันโรค)

หน้า ๖๗  
เล่ม ๑๒๙ ตอนพิเศษ ๑๒๘ ง ราชกิจจานุเบกษา ๒๓ สิงหาคม ๒๕๕๕

ข้อบังคับคณะกรรมการหลักประกันสุขภาพแห่งชาติ  
ว่าด้วยหลักเกณฑ์ วิธีการ และเงื่อนไข ในการจ่ายเงินช่วยเหลือเบื้องต้น  
กรณีผู้รับบริการได้รับความเสียหายจากการรักษาพยาบาล  
พ.ศ. ๒๕๕๕

ข้อ ๔ ในข้อบังคับนี้

“การรักษาพยาบาล” หมายความว่า บริการสาธารณสุขตามมาตรา ๓ แห่งพระราชบัญญัติหลักประกันสุขภาพแห่งชาติ พ.ศ. ๒๕๔๕

มาตรา ๓ ในพระราชบัญญัตินี้

“บริการสาธารณสุข” หมายความว่า บริการด้านการแพทย์และสาธารณสุขซึ่งให้โดยตรงแก่บุคคลเพื่อการสร้างเสริมสุขภาพ การป้องกันโรค การตรวจวินิจฉัยโรค การรักษาพยาบาล และการฟื้นฟูสมรรถภาพ ที่จำเป็นต่อสุขภาพและการดำรงชีวิต ทั้งนี้ ให้รวมถึงการบริการการแพทย์แผนไทยและการแพทย์ทางเลือกตามกฎหมายว่าด้วยการประกอบโรคศิลปะ



ข้อบังคับคณะกรรมการหลักประกันสุขภาพแห่งชาติ  
ว่าด้วยหลักเกณฑ์ วิธีการ และเงื่อนไข ในการจ่ายเงินช่วยเหลือเบื้องต้น  
กรณีผู้รับบริการได้รับความเสียหายจากการรักษาพยาบาล  
พ.ศ. ๒๕๕๕



ข้อ ๕ ความเสียหายที่เกิดจากการรักษาพยาบาลของหน่วยบริการ ที่จะเป็นเหตุให้ได้รับเงินช่วยเหลือเบื้องต้นตามข้อบังคับนี้ ให้รวมถึงเหตุสุดวิสัยในระบบการรักษาพยาบาล แต่ไม่ใช่เป็นความเสียหายที่เกิดจากการดำเนินไปตามพยาธิสภาพหรือเหตุแทรกซ้อนของโรคที่เป็นไปตามสภาพปกติธรรมดาของโรคนั้นอยู่แล้ว

ข้อ ๖ ประเภทของความเสียหายที่เกิดจากการรักษาพยาบาลของหน่วยบริการ และอัตราการจ่ายเงินช่วยเหลือเบื้องต้น แบ่งเป็น

(๑) เสียชีวิต หรือทุพพลภาพอย่างถาวร หรือเจ็บป่วยเรื้อรังที่ต้องได้รับการรักษาตลอดชีวิตและมีผลกระทบอย่างรุนแรงต่อการดำรงชีวิต จ่ายเงินช่วยเหลือเบื้องต้นได้ ตั้งแต่ ๒๔๐,๐๐๐ บาท แต่ไม่เกิน ๔๐๐,๐๐๐ บาท

(๒) สูญเสียอวัยวะหรือพิการ ที่มีผลกระทบต่อการดำเนินชีวิต จ่ายเงินช่วยเหลือเบื้องต้นได้ ตั้งแต่ ๑๐๐,๐๐๐ บาท แต่ไม่เกิน ๒๔๐,๐๐๐ บาท

(๓) บาดเจ็บหรือเจ็บป่วยต่อเนื่อง จ่ายเงินช่วยเหลือเบื้องต้นได้ ไม่เกิน ๑๐๐,๐๐๐ บาท

# การพิจารณาคำร้องขอรับเงินช่วยเหลือเบื้องต้น

1  
พยาธิสภาพ  
เหตุแทรกซ้อน



2  
ประเภทความเสียหาย

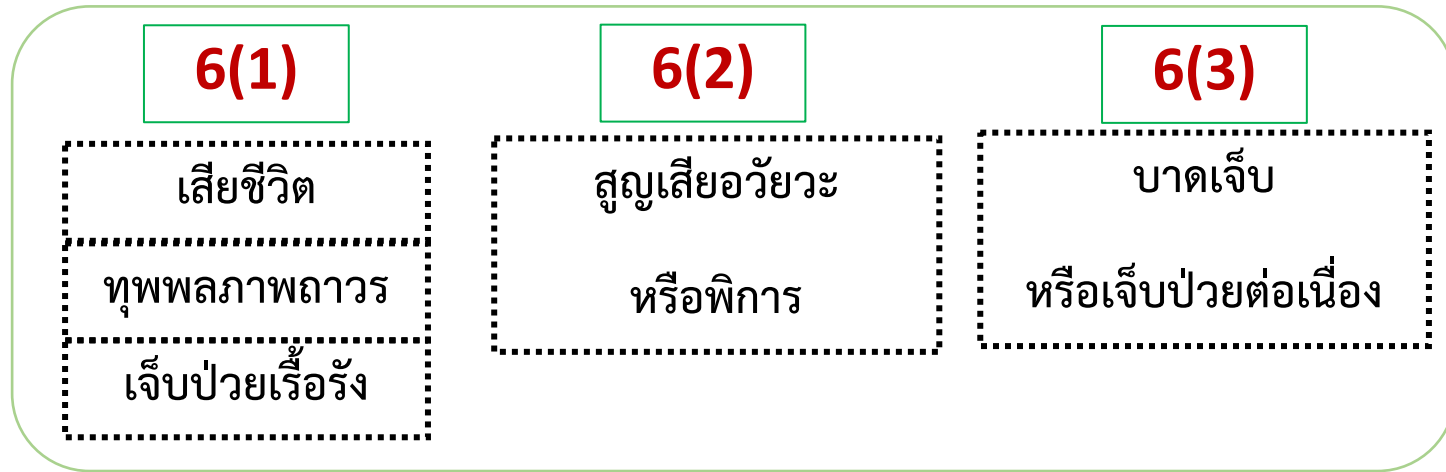

3  
ความรุนแรงของ  
ความเสียหาย

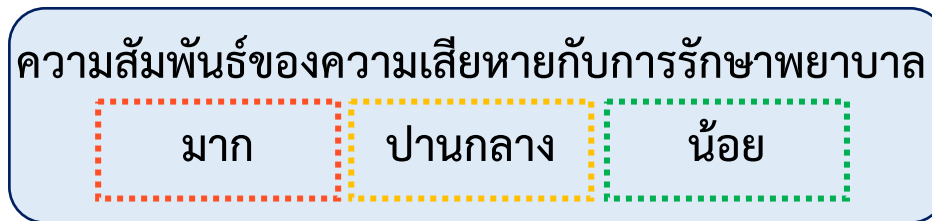

4  
เศรษฐฐานะ

10 % ของเพดานตามประเภทความเสียหาย  
รวมแล้วต้องไม่เกินเพดานตามความเสียหายนั้น

# ประเภทความเสียหาย และความสัมพันธ์ของความเสียหาย กับแนวทางการจ่ายเงินช่วยเหลือเบื้องต้น(ยี่ตอก)

# ประเภท 1 (240,000 - 400,000)

ความสัมพันธ์ของความเสียหาย กับการรักษาพยาบาล	ระดับความรุนแรง		
	เสียชีวิต	ทุพพลภาพ ถาวร	เรื้อรัง รุนแรง พึงพา ตลอดเวลา
ความเสียหายสัมพันธ์กับการ รักษาพยาบาล และไม่สัมพันธ์กับ โรคที่เจ็บป่วย	400,000	400,000	320,000 - 360,000
ความเสียหายสัมพันธ์กับการ รักษาพยาบาล และสัมพันธ์กับโรคที่ เจ็บป่วย	360,000	320,000 - 360,000	280,000 - 320,000
ความเสียหายบางส่วนสัมพันธ์กับ การรักษาพยาบาล	320,000	280,000 - 320,000	240,000 - 280,000



## ประเภท 2 (100,000 - 240,000)

ความสัมพันธ์ของความเสียหาย กับการรักษาพยาบาล	ระดับความรุนแรงของผลกระทบ จากพิการหรือเสียอวัยวะ หรือเจ็บป่วยเรื้อรัง		
	มาก	ปานกลาง	น้อย
ความเสียหายสัมพันธ์กับการ รักษาพยาบาล และไม่สัมพันธ์กับโรค ที่เจ็บป่วย	240,000	216,000 - 240,000	100,000 - 216,000
ความเสียหายสัมพันธ์กับการ รักษาพยาบาล และสัมพันธ์กับโรคที่ เจ็บป่วย	216,000	192,000 - 216,000	100,000 - 192,000
ความเสียหายบางส่วนสัมพันธ์กับการ รักษาพยาบาล	192,000	168,000 - 192,000	100,000 - 168,000

# ประเภท 3 (ไม่เกิน 100,000)

ความสัมพันธ์ของความเสียหาย กับการรักษาพยาบาล	การบาดเจ็บหรือเจ็บป่วย ต่อเนื่องต้องใช้เวลาและ ค่าใช้จ่ายในการรักษาหรือฟื้นฟู		
	มาก	ปานกลาง	น้อย
ความเสียหายสัมพันธ์กับการ รักษาพยาบาล และไม่สัมพันธ์กับ โรคที่เจ็บป่วย	100,000	90,000 - 100,000	ไม่เกิน 80,000
ความเสียหายสัมพันธ์กับการ รักษาพยาบาล และสัมพันธ์กับโรคที่ เจ็บป่วย	90,000	80,000 - 90,000	ไม่เกิน 70,000
ความเสียหายบางส่วนสัมพันธ์กับ การรักษาพยาบาล	80,000	70,000 - 80,000	ไม่เกิน 60,000

# การพิจารณาเพิ่มเติมเศรษฐฐานะ

ความสัมพันธ์ของความเสียหาย กับการรักษาพยาบาล	ระดับความรุนแรง		
	เสียชีวิต	ทุพพลภาพ ถาวร	เรื้อรัง รุนแรง พึ่งพา ตลอดเวลา
ความเสียหายสัมพันธ์กับการ รักษาพยาบาล และไม่สัมพันธ์กับ โรคที่เจ็บป่วย	400,000	400,000	320,000 - 360,000
ความเสียหายสัมพันธ์กับการ รักษาพยาบาล และสัมพันธ์กับโรคที่ เจ็บป่วย	360,000	320,000 - 360,000	280,000 - 320,000
ความเสียหายบางส่วนสัมพันธ์กับ การรักษาพยาบาล	320,000	280,000 - 320,000	240,000 - 280,000

# คำร้องขอรับเงินช่วยเหลือเบื้องต้น

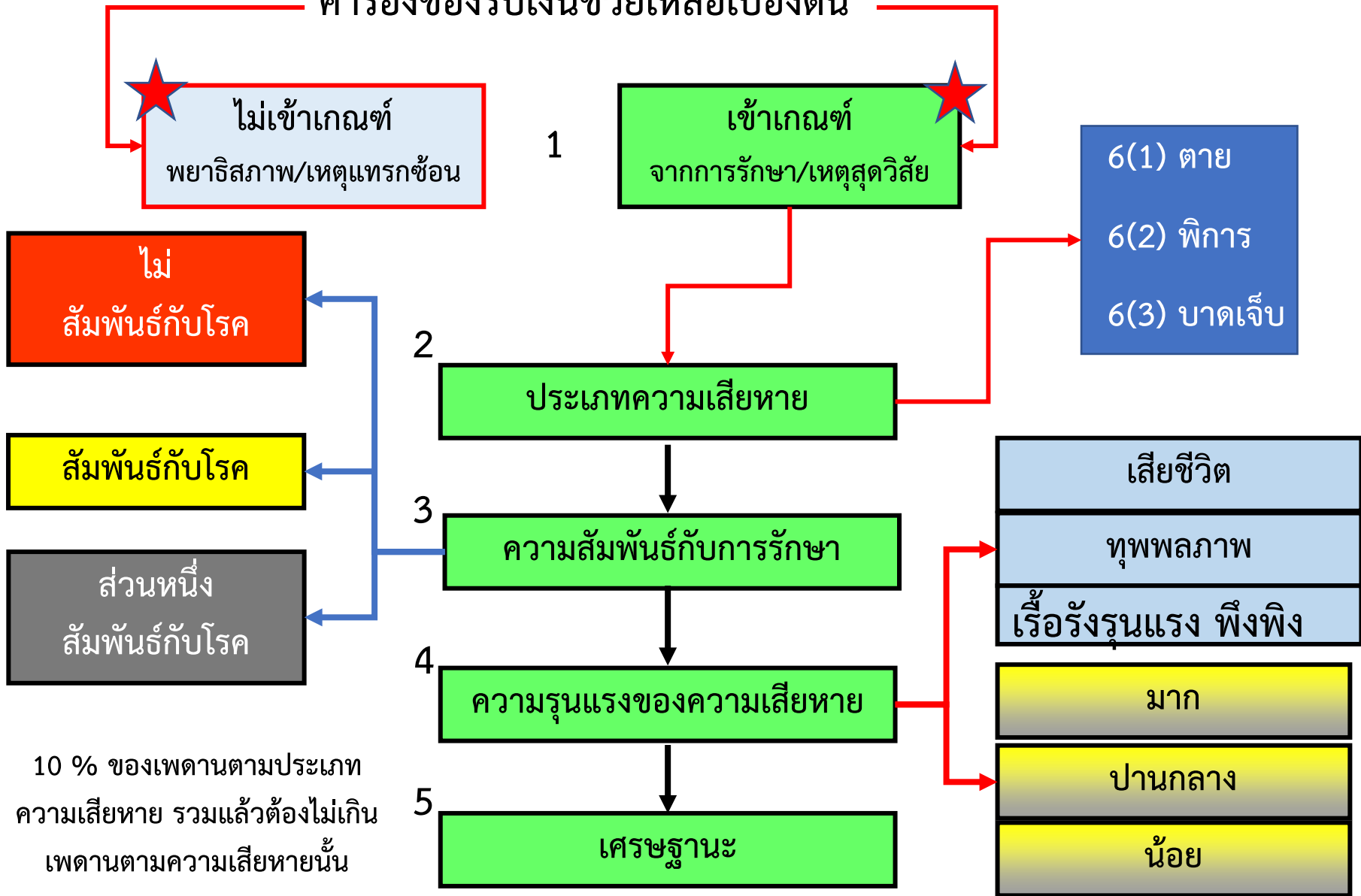

10 % ของพาดานตามประเภทความเสียหาย รวมแล้วต้องไม่เกินพาดานตามความเสียหายนั้น

ผู้ยื่นคำร้องขอรับเงินช่วยเหลือเบื้องต้น

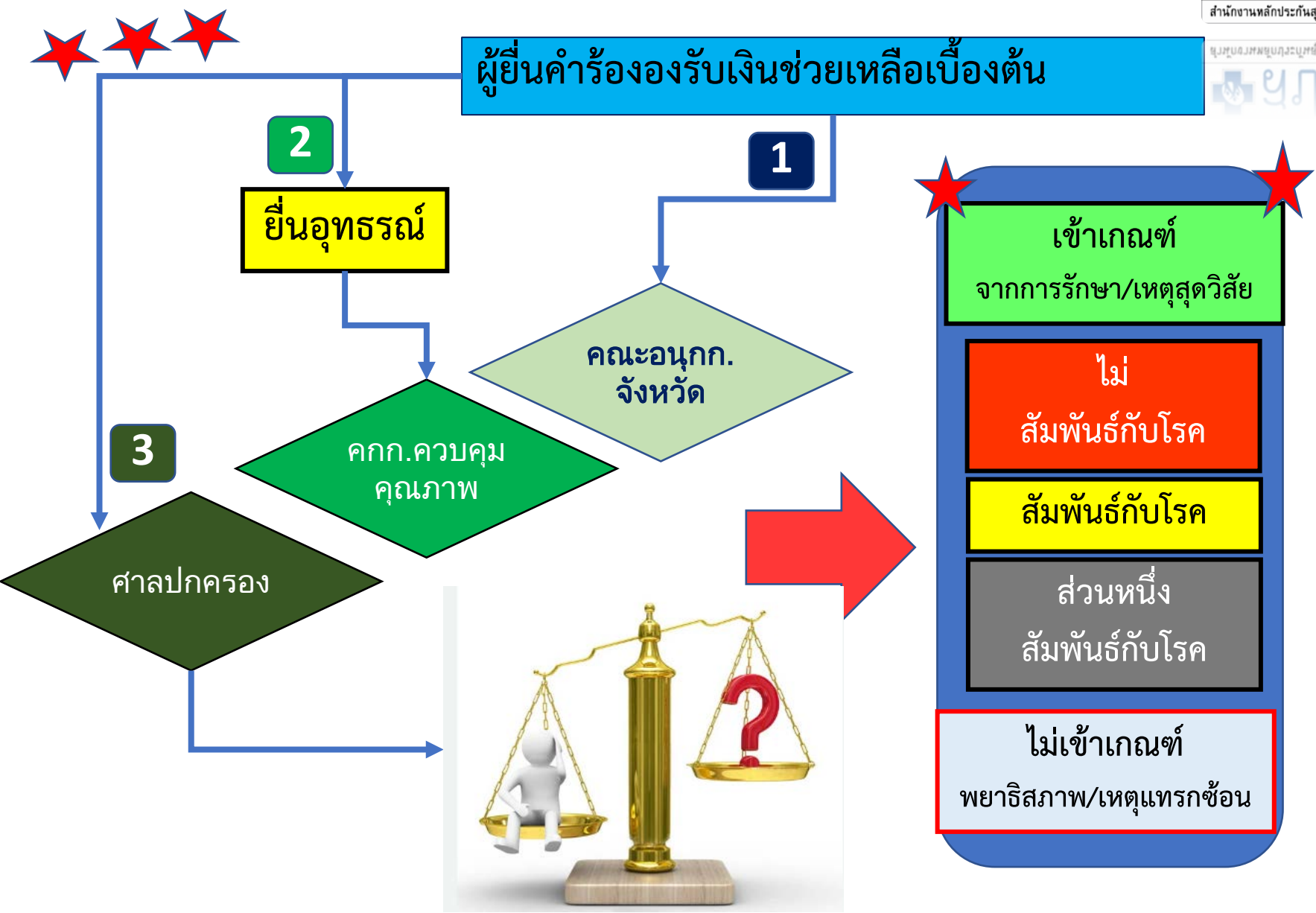



ขอบคุณค่ะ

