



การพัฒนาระบบข้อมูลแรงงานต่างด้าว คนต่างด้าว ผู้ติดตาม
และแนวทางการจัดการข้อมูลแรงงานต่างด้าว
และผู้ติดตามเพื่อใช้ประโยชน์

โดย นายสุรณ คุ่มเพชร
นักวิชาการสาธารณสุขชำนาญการพิเศษ
สำนักงานสาธารณสุขจังหวัดระนอง



ข้อมูลทั่วไป/บริบทของจังหวัดระนอง

นโยบายนายแพทย์สาธารณสุขจังหวัดระนอง

ข้อมูลแรงงาน/การตรวจสุขภาพในกลุ่มแรงงานต่างด้าว

ข้อมูลด้านระบาดวิทยา

ข้อมูลด้านการรักษาพยาบาล

การจัดการปัญหาด้านสาธารณสุขในแรงงานต่างด้าว



Shan State

1. **Tachileik**
2. Mongsat
3. Mongton
4. Mongpan

Kayah State

5. Shadaw
6. Mae-Sei

Kayin State

7. Hpar-Pon
8. Hlaingbwe
9. **Myawaddy**
10. Kyar-Inn Seik Kyi

Mon State

11. Ye

Tanintharyi Region

12. Yebyu
13. Dawei
14. Tanintharyi
15. Bokepyin
16. **Kaw Thaug**

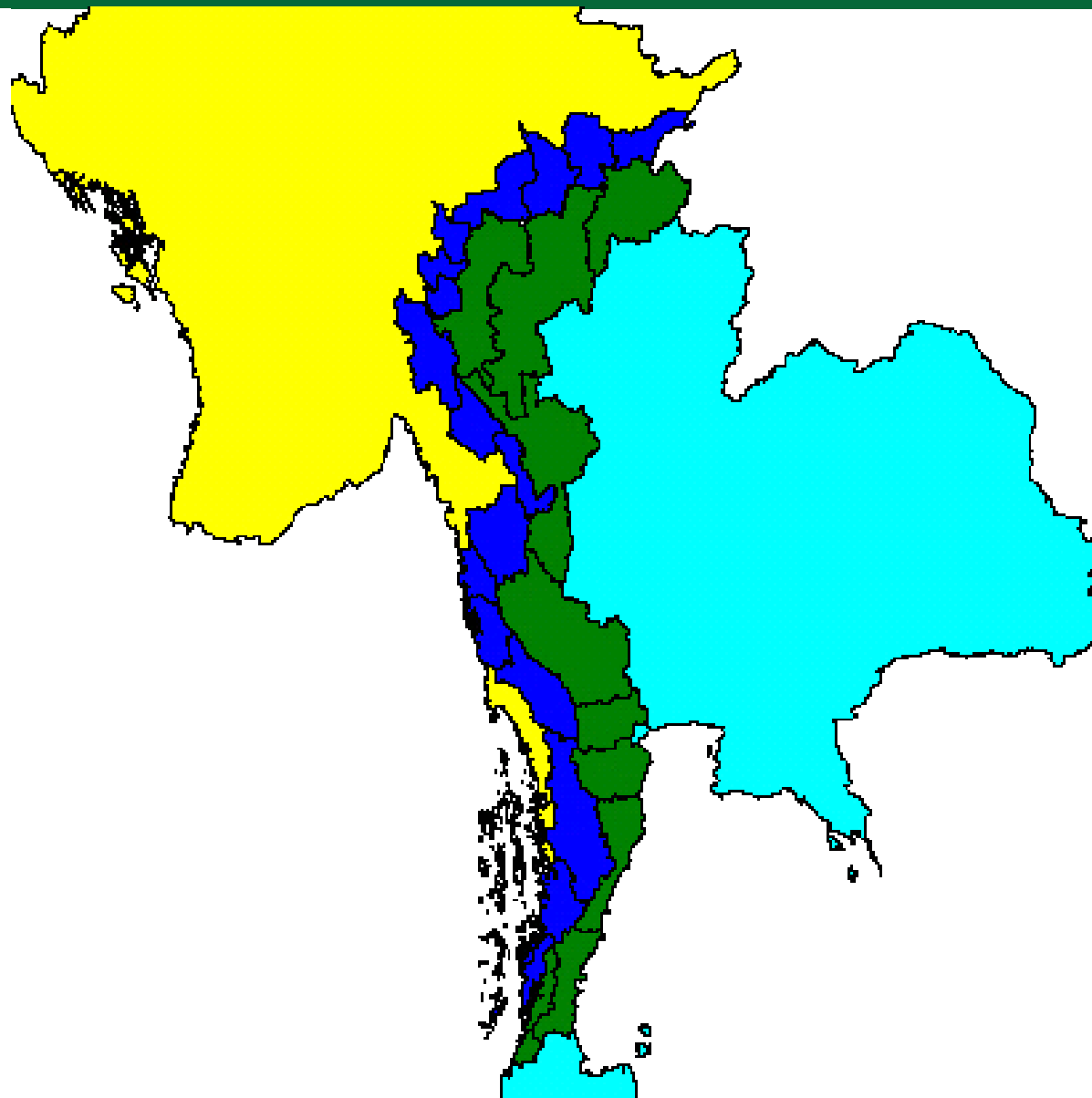

1. Chiang Rai
2. Chiang Mai
3. Mae Hong Son
4. Tak
5. Kanchanaburi
6. Ratchaburi
7. Phetchaburi
8. Prachuap Khiri Khan
9. Chumphon
10. Ranong

บริบทของจังหวัดระนอง



ระยะทางจากกรุงเทพฯ ถึง ระนอง 568 กิโลเมตร

- พื้นที่ประมาณ 3,324.60 ตารางกิโลเมตร (เป็นอันดับที่ 60 ของประเทศ)
- พื้นที่ราบ 14% ภูเขา 86% เกาะ 62 เกาะ
- มีอาณาเขตติดต่อกับประเทศสาธารณรัฐแห่งสหภาพเมียนมา
- มี 5 อำเภอ 30 ตำบล 178 หมู่บ้าน ประชากรไทย 194,372 คน (ชาย 98,154 คน หญิง 96,218 คน)
- แรงงานข้ามชาติ 57,514 คน

บริบทของจังหวัดระนอง

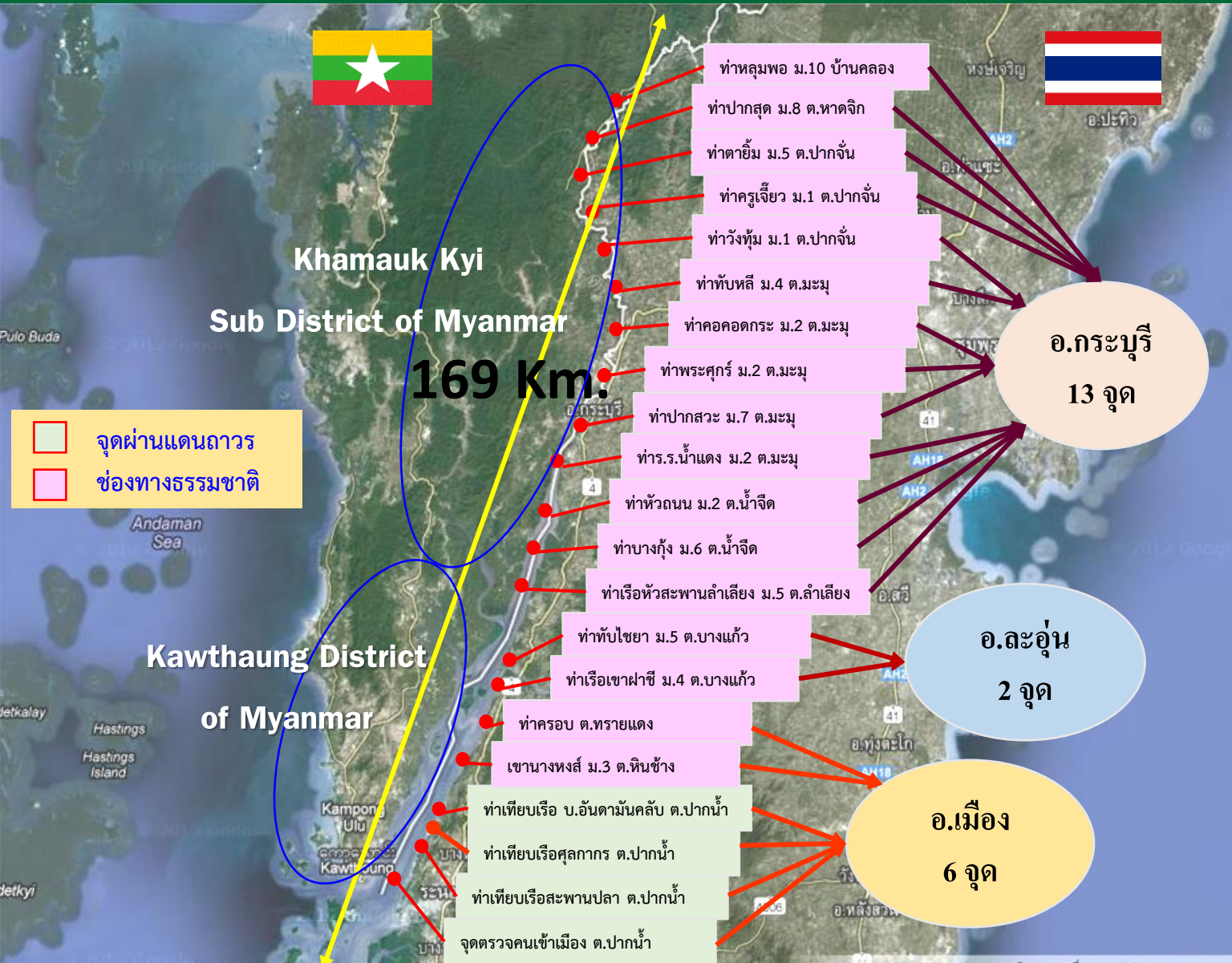

จุดผ่านแดนถาวรจังหวัดระนอง



ท่าเทียบเรือสะพานปลา ต.ปากน้ำ



ท่าเทียบเรือศุลกากร ต.ปากน้ำ



จุดตรวจคนเข้าเมือง ต.ปากน้ำ



ท่าเทียบเรือ บ.อันดามันคลับ ต.ปากน้ำ

การพัฒนาระบบข้อมูลแรงงานต่างด้าว คนต่างด้าว ผู้ติดตาม และแนวทางการจัดการข้อมูลแรงงานต่างด้าวและผู้ติดตามเพื่อใช้ประโยชน์



สำนักงานสาธารณสุขจังหวัดระนอง

Ranong Public Health Office

ตรวจทำเทียบเรือสะพานปลา (เส้นทาง ระนอง - เกาะสอง)

กำหนดเวลาเปิด/ปิด 06.30 น. - 24.00 น.



พาหนะ เรือโดยสาร(เรือหางยาว)
ระยะทาง ประมาณ 5 กม.
ระยะเวลาเดินทาง ประมาณ 45 นาที



จุดตรวจท่าเทียบเรือศุลกากรระนอง (เส้นทาง ระนอง – เกาะคู่ (Victoria K.R.))

กำหนดเวลาเปิด/ปิด 06.30 น. – 24.00 น.



พาหนะ เรือเร็ว
ระยะทาง ประมาณ 3.5 กม.
ระยะเวลาเดินทาง ประมาณ 5 นาที



สำนักงานสาธารณสุขจังหวัดระนอง

Ranong Public Health Office

จุดตรวจปากน้ำ (เส้นทาง ระนอง – เกาะสอง)

กำหนดเวลาเปิด/ปิด 06.30 น. – 24.00 น.

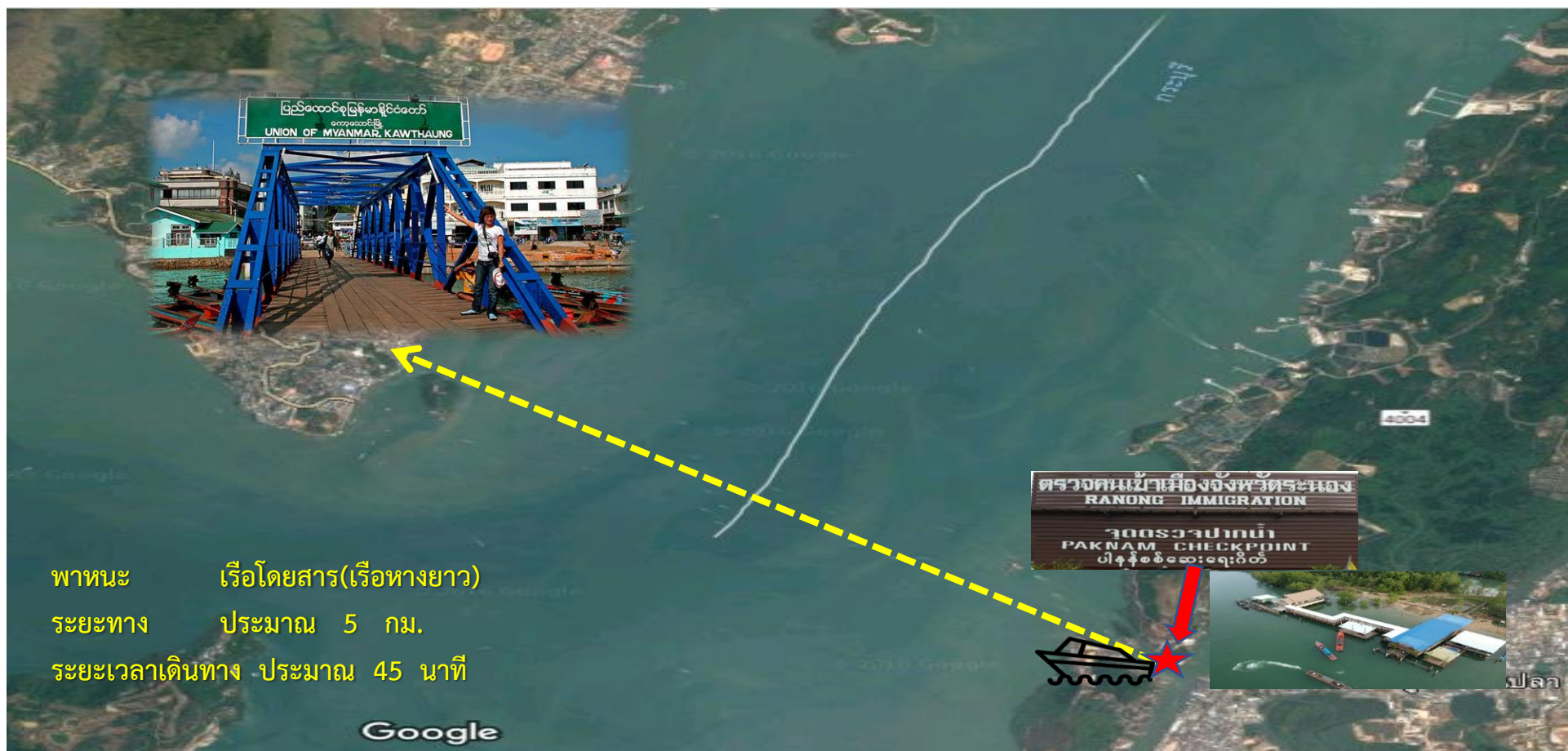

พาหนะ เรือโดยสาร(เรือหางยาว)

ระยะทาง ประมาณ 5 กม.

ระยะเวลาเดินทาง ประมาณ 45 นาที

Google

การพัฒนาระบบข้อมูลแรงงานต่างด้าว คนต่างด้าว ผู้ติดตาม และแนวทางการจัดการข้อมูลแรงงานต่างด้าวและผู้ติดตามเพื่อใช้ประโยชน์



จุดตรวจท่าเทียบเรือบริษัทอันดามันคลับ (เส้นทาง ระนอง - เกาะสน (โรงแรมแกรนด์อันดามันคลับ)) กำหนดเวลาเปิด/ปิด 06.30 น. - 24.00 น.



การพัฒนาระบบข้อมูลแรงงานต่างด้าว คนต่างด้าว ผู้ติดตาม และแนวทางการจัดการข้อมูลแรงงานต่างด้าวและผู้ติดตามเพื่อใช้ประโยชน์



ช่องทาง/ท่าข้าม ที่ใช้ในการหลบหนีเข้าเมืองในพื้นที่ จังหวัดระนอง จำนวน 91 ช่องทาง/ท่าข้าม

ลำดับ	อำเภอ	จำนวน (ช่องทาง/ท่าข้าม)
1.	กระบุรี	22
2.	ละอุ่น	2
3.	เมืองระนอง	44
4.	กะเปอร์	11
5.	สุขสำราญ	12



สถานบริการสาธารณสุขบริเวณชายแดน ระนอง - เกาะสอง

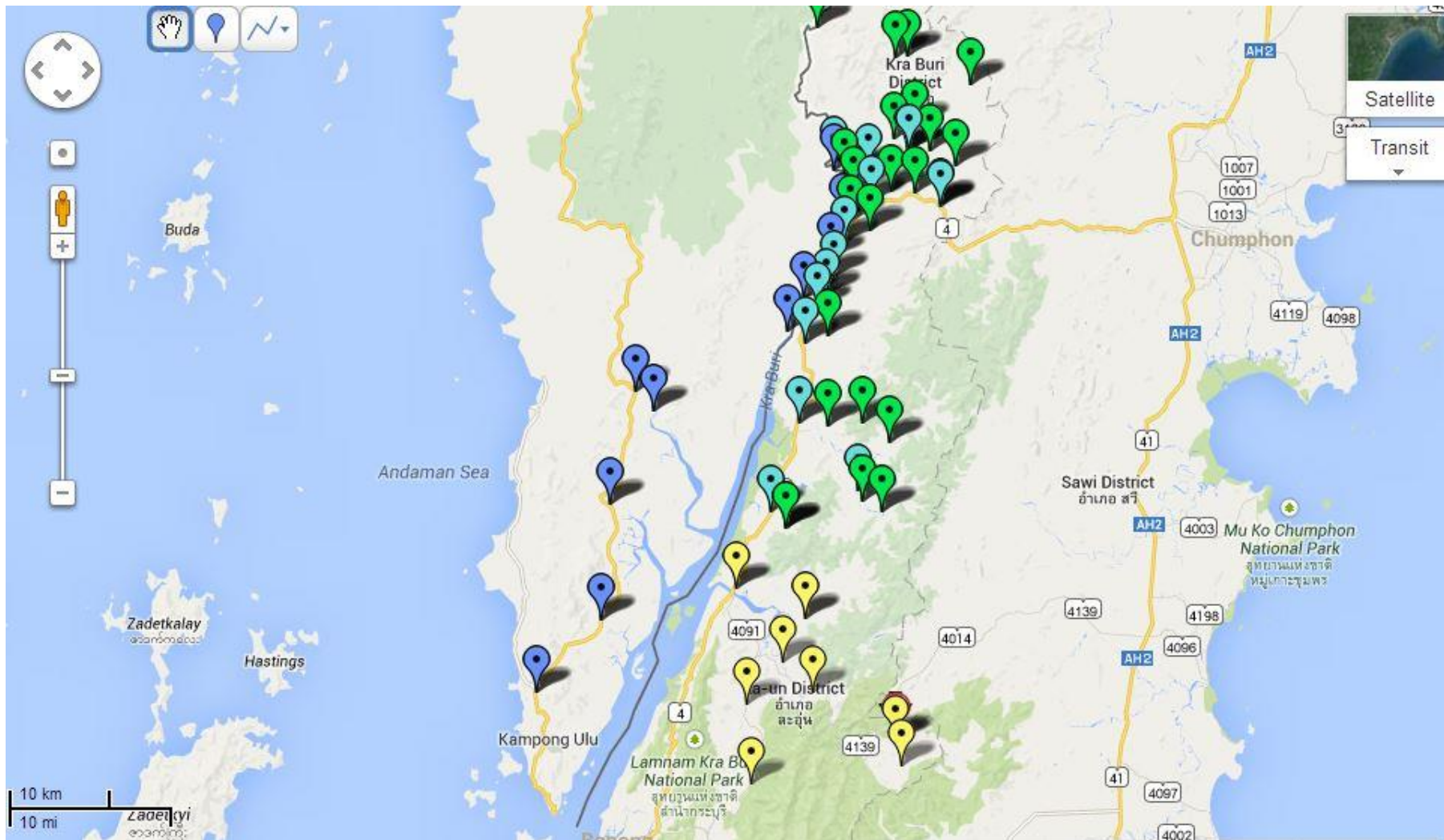

<https://www.google.co.th/maps/ms?msid=211200431390996435365.0004e562fe806356cf809&msa=0&dg=feature>

การพัฒนาระบบข้อมูลแรงงานต่างด้าว คนต่างด้าว ผู้ติดตาม และแนวทางการจัดการข้อมูลแรงงานต่างด้าวและผู้ติดตามเพื่อใช้ประโยชน์



สถานบริการสาธารณสุขในเกาะสอง

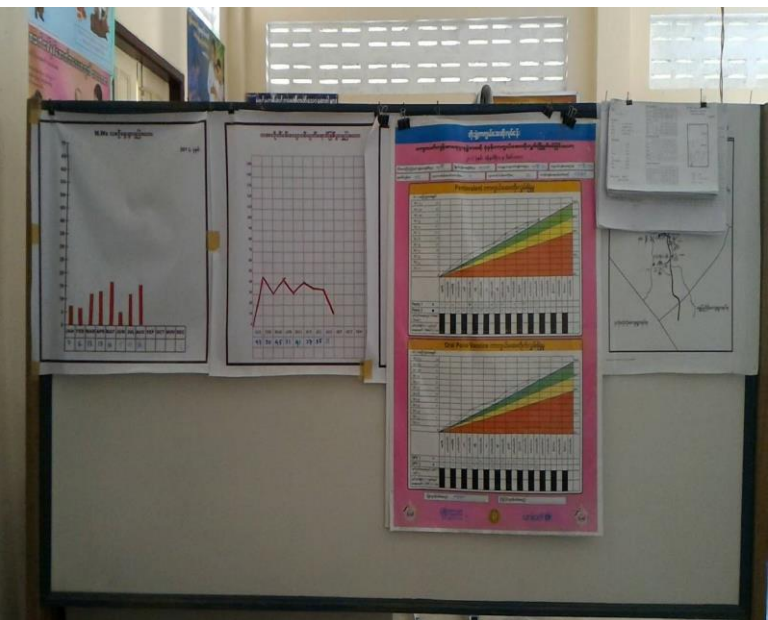

การพัฒนาระบบข้อมูลแรงงานต่างด้าว คนต่างด้าว ผู้ติดตาม และแนวทางการจัดการข้อมูลแรงงานต่างด้าวและผู้ติดตามเพื่อใช้ประโยชน์

จำนวนประชากร



วิสัยทัศน์ สำนักงานสาธารณสุขจังหวัดระนอง

*“เป็นองค์กรหลักด้านสุขภาพ
เพื่อประชาชนในจังหวัดระนองมีสุขภาวะที่ดี”*

ยุทธศาสตร์ที่สอดคล้อง 4 Excellence

1. เพิ่มขีดความสามารถในการส่งเสริม ป้องกัน ควบคุมโรคภัยสุขภาพ และคุ้มครองผู้บริโภคด้านสุขภาพแบบบูรณาการทุกภาคส่วนอย่างมีประสิทธิภาพ
2. พัฒนาและส่งเสริมการจัดระบบบริการสุขภาพทุกระดับให้มีคุณภาพ
3. พัฒนาสมรรถนะบุคลากรด้านสุขภาพให้มีประสิทธิภาพในการบริหารจัดการระบบสุขภาพที่เป็นเลิศ
4. พัฒนาการบริหารจัดการด้านการแพทย์และการสาธารณสุขด้วยหลักธรรมาภิบาล



1 ให้ความสำคัญโครงการพระราชดำริ และโครงการเฉลิมพระเกียรติฯ

- 1.1) ราชทัณฑ์ปันสุข ทำความดี เพื่อชาติ ศาสน์ กษัตริย์
- 1.2) จิตอาสาพระราชทาน
- 1.3) พันเทียมพระราชทาน
- 1.4) หน่วยแพทย์เคลื่อนที่ พอ.สว.
- 1.5) ควบคุมและป้องกันการขาดสารไอโอดีน
- 1.6) ควบคุมและป้องกันโรคหนองพยาธิ
- 1.7) ผู้ป่วยในพระราชานุเคราะห์
- 1.8) TO BE NUMBER ONE



โดย นายแพทย์บุรเทพ อัครพิชระ
นายแพทย์สาธารณสุขจังหวัดระนอง

2 การพัฒนาระบบบริการสุขภาพแบบองค์รวม ปฐมภูมิ ทุติยภูมิ และตติยภูมิ

- 2.1) พัฒนาศักยภาพการแพทย์ปฐมภูมิ ด้วย 3 หมอ
- 2.2) พัฒนาคุณภาพ รพ.สต. ติดดาว
- 2.3) พัฒนา PCU และ In-service training
- 2.4) พัฒนาคุณภาพชีวิตระดับอำเภอ (พชอ.)
- 2.5) พัฒนาศักยภาพโรงพยาบาลชุมชน Smart Hospital
- 2.6) พัฒนาคุณภาพโรงพยาบาลตามมาตรฐาน HA, LA, QA, X-ray
- 2.7) พัฒนาศักยภาพโรงพยาบาลจังหวัด, ศูนย์การแพทย์เฉพาะทาง
- 2.8) พัฒนาระบบการแพทย์ฉุกเฉินครบวงจร(อบรม CPR & AED, Sky Doctor, Public AED, ลานจอดเฮลิคอปเตอร์ เกาะพยาม)
- 2.9) พัฒนาระบบบริการก้าวหน้า
- 2.10) พัฒนาระบบบริการสุขภาพทุกกลุ่มวัย
- 2.11) การดูแลสุขภาพผู้สูงอายุ

3 การสร้างเสริมสุขภาพเพื่อให้ประชาชนมีสุขภาพแข็งแรง

- 3.1) สร้างชมรมสร้างเสริมสุขภาพใน รพ.สต.
- 3.2) ประชาสัมพันธ์ตามมาตรการ 3 อ 2 ส
- 3.3) ส่งเสริมให้มีการออกกำลังกายอย่างต่อเนื่อง
- 3.4) การสร้างความรู้ด้านสุขภาพ

4 การพัฒนางานสาธารณสุขชายแดน / เขตสุขภาพพิเศษ

- 4.1) พัฒนาระบบตอบโต้ภาวะฉุกเฉินทางการแพทย์และสาธารณสุข (EOC) ให้มีประสิทธิภาพ
- 4.2) สร้างระบบเฝ้าระวังโรคในพื้นที่ชายแดนตามระบบ 5 โรค 5 มิติ
- 4.3) สร้างนวัตกรรมวิทยารุ่นใหม่และพัฒนาอย่างต่อเนื่อง
- 4.4) พัฒนาร่วมมือสาธารณสุขระหว่างประเทศ Twin City
- 4.5) พัฒนางานอาสาสมัครสาธารณสุขต่างด้าว (อสต.) อย่างเป็นระบบ
- 4.6) พัฒนาศูนย์ประสานงานสาธารณสุขแรงงานข้ามชาติในชุมชน
- 4.7) พัฒนางานสาธารณสุขทางทะเลอย่างเป็นระบบ

5 พัฒนาเศรษฐกิจสุขภาพ และการท่องเที่ยวเชิงสุขภาพ

- 5.1) กัญชาและกัญชงทางการแพทย์
- 5.2) สมุนไพรทางการแพทย์
- 5.3) น้ำแร่และผลิตภัณฑ์น้ำแร่
- 5.4) สปาทางการแพทย์
- 5.5) การท่องเที่ยวเชิงสุขภาพ
- 5.6) การแพทย์ทางเลือก

6 พัฒนางานด้านยาเสพติดและสุขภาพจิต

- 6.1) บูรณาการทำงานร่วมกับภาคีเครือข่าย จัดตั้งศูนย์คัดกรองให้ครอบคลุมทุกตำบล
- 6.2) บูรณาการหน่วยงานในพื้นที่เพื่อบำบัดรักษาฟื้นฟูและติดตามผู้ป่วยยาเสพติด โดยการมีส่วนร่วมของชุมชน (Community base treatment and rehabilitation : CBTx) ให้ครอบคลุมทุกตำบล
- 6.3) ร่วมดำเนินงานศูนย์ฟื้นฟูทางสภาพสังคม
- 6.4) จัดตั้งหอผู้ป่วยในจิตเวชและยาเสพติด รพ.ระนอง
- 6.5) จัดตั้งกลุ่มงานจิตเวชและยาเสพติด รพช.ทุกแห่ง
- 6.6) สนับสนุนการดำเนินงานฟื้นฟูผู้ป่วยยาเสพติดแบบระยะยาวร่วมกับภาคีเครือข่าย
- 6.7) พัฒนาระบบข้อมูลการบำบัดรักษาและฟื้นฟูยาเสพติด (บสต.) ให้เป็นปัจจุบัน
- 6.8) มีมาตรการในการควบคุมป้องกันไม่ให้เจ้าหน้าที่ไปยุ่งเกี่ยวกับยาเสพติด

7 การพัฒนาการบริการทางการแพทย์ และสาธารณสุขสู่ยุคดิจิทัล

- 7.1) พัฒนาระบบบริการการแพทย์ทางไกล (Telemedicine)
- 7.2) พัฒนาระบบการพิสูจน์และยืนยันตัวตน (Digital Health Platform)
- 7.3) พรบ.การปฏิบัติราชการทางอิเล็กทรอนิกส์ พ.ศ. 2565
- 7.4) พัฒนางาน AI, Innovation, Cloud & Security, Big Data
- 7.5) พัฒนางาน HA IT
- 7.6) พัฒนางานประชาสัมพันธ์สื่อสารความเสี่ยงระดับจังหวัด

8 สร้างองค์กรแห่งความสุข องค์กรแห่งการเรียนรู้ และธรรมาภิบาลอย่างต่อเนื่อง

- 8.1) พัฒนาระบบคุณธรรมและความโปร่งใส (ITA)
- 8.2) พัฒนาตามแนวทาง 4T (Trust ; Teamwork & Talent Technology Target)
- 8.3) องค์กรแห่งความสุข และธรรมาภิบาล
- 8.4) การตรวจสอบภายใน
- 8.5) องค์กรแห่งการเรียนรู้ พัฒนางานวิจัย/นวัตกรรม การประชุมวิชาการ
- 8.6) การพัฒนาผู้บริหารระดับจังหวัด และระดับปฐมภูมิ (Young Smart Leader Ship)
- 8.7) การพัฒนาคุณภาพ PMQA



อำเภอ	จำนวนแรงงานที่ขึ้นทะเบียนจัดหางาน (คน)		
	ปี 2563	ปี 2564	ปี 2565
เมืองระนอง	16,550	23,234	23,899
กระบุรี	4,308	6,308	7,034
กะเปอร์	711	883	1,868
ละอุ่น	1,204	1,653	1,006
สุขสำราญ	401	416	427
รวม	23,174	32,495	34,234
ที่มา : สำนักงานจัดหางานจังหวัดระนอง	ณ วันที่ 10 ก.ย.63	ณ วันที่ 4 ต.ค.64	ณ วันที่ 25 ก.ย.65

ร้อยละประชากรต่างด้าวที่อาศัยในจังหวัดระนอง

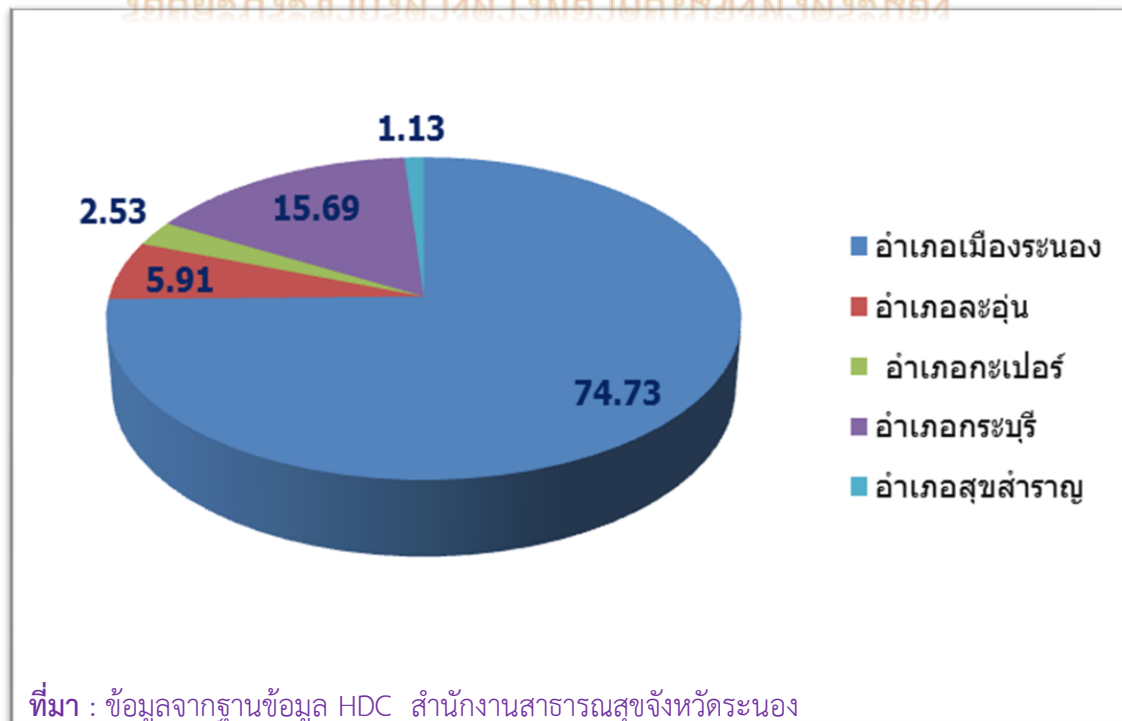

ร้อยละของการประกอบอาชีพ



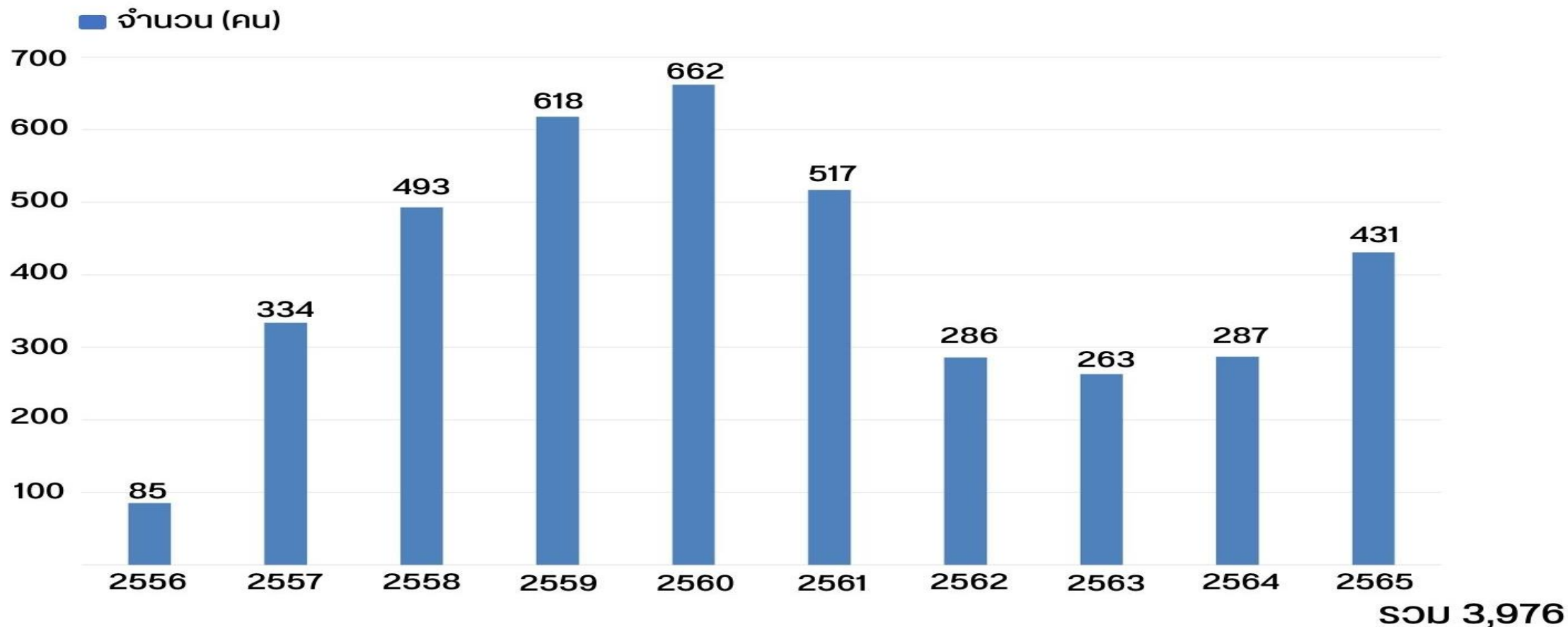

ที่มา : ข้อมูลจากฐานข้อมูล HDC สำนักงานสาธารณสุขจังหวัดระนอง



ลำดับ	จังหวัด	จำนวน	เปอร์เซ็นต์
1	กรุงเทพมหานคร	25	19.5
2	ภูเก็ต	15	11.7
3	นนทบุรี	10	7.8
4	สมุทรปราการ	9	7.0
5	สมุทรสาคร	7	5.5
6	ปทุมธานี	6	4.7
7	นครปฐม	5	3.9
8	พระนครศรีอยุธยา	5	3.9
9	ชลบุรี	4	3.1
10	กาญจนบุรี	3	2.3
11	ระยอง	3	2.3
12	ลพบุรี	3	2.3
13	ฉะเชิงเทรา	2	1.6
14	ตรัง	2	1.6
15	นครศรีธรรมราช	2	1.6
16	นครสวรรค์	2	1.6
17	บุรีรัมย์	2	1.6

ลำดับ	จังหวัด	จำนวน	เปอร์เซ็นต์
18	ปราจีนบุรี	2	1.6
19	ราชบุรี	2	1.6
20	สงขลา	2	1.6
21	สระแก้ว	2	1.6
22	สุพรรณบุรี	2	1.6
23	สุราษฎร์ธานี	2	1.6
24	อุดรดิตถ์	1	0.8
25	สระบุรี	1	0.8
26	ลำปาง	1	0.8
27	พังงา	1	0.8
28	พัทลุง	1	0.8
29	ประจวบฯ	1	0.8
30	นครพนม	1	0.8
31	นครราชสีมา	1	0.8
32	ชัยภูมิ	1	0.8
33	ชุมพร	1	0.8
34	กำแพงเพชร	1	0.8



ลำดับ	กิจการ	จำนวน (กิจการ)	จำนวน (คน)	เปอร์เซ็นต์
1	กิจการก่อสร้าง	33	1649	34.97
2	ต่อเนื่องการเกษตร	19	666	14.12
3	จำหน่ายอาหารและเครื่องดื่ม	17	274	5.81
4	ผลิตหรือจำหน่ายผลิตภัณฑ์พลาสติก	14	253	5.36
5	จำหน่ายผลิตภัณฑ์โลหะ	10	164	3.48
6	การให้บริการต่าง ๆ	10	173	3.67
7	ต่อเนื่องปศุสัตว์โรงฆ่าสัตว์ชำแหละ	4	343	7.27
8	ผลิตหรือจำหน่ายเสื้อผ้าสำเร็จรูป	4	135	2.86
9	ผลิตหรือจำหน่ายผลิตภัณฑ์กระดาษ	3	26	0.55
10	ขนถ่ายสินค้าทางบก ทางน้ำ คลังสินค้า	3	42	0.89
11	ผลิตหรือจำหน่ายสินค้าอิเล็กทรอนิกส์	2	825	17.49
12	กิจการรีไซเคิล	2	29	0.61
13	เกษตรและปศุสัตว์	2	45	0.95
14	ค้าปลีก ค้าส่ง แพลอย	2	20	0.42
15	แปรรูปสัตว์น้ำ	1	54	1.15
16	ผลิตหรือจำหน่ายกระดาษ	1	9	0.19
17	สถานบริการน้ำมัน แก๊ส เชื้อเพลิง	1	10	0.21

สถานการณ์โรคติดต่อทางระบาดวิทยาในชาวเมียนมาและอื่นๆ(และต่างชาติ)

ลำดับที่	ชื่อโรค	จำนวนป่วย (ราย)	ร้อยละ
*	โรคติดเชื้อไวรัสโคโรนา ๒๐๑๙*	๔๐๒	๓๗.๘๕
๑	อุจจาระร่วง	๒๙๙	๒๘.๑๕
๒	ปอดอักเสบ	๑๐๗	๑๐.๐๘
๓	เลปโตสไปโรซีส	๔๐	๓.๗๗
๔	อาหารเป็นพิษ	๓๙	๓.๖๗
๕	ตับอักเสบ	๒๖	๒.๔๕
๖	สครับไทฟัส	๒๖	๒.๔๕
๗	โรคติดต่อทางเพศสัมพันธ์	๒๔	๒.๒๖
๘	ไข้หวัดใหญ่	๑๗	๑.๖๐
๙	ไข้เลือดออก	๑๗	๑.๖๐
๑๐	มือเท้าปาก	๑๔	๑.๓๒
๑๑	ตาแดง	๖	๐.๕๖
๑๒	อื่นๆ	๔๕	๔.๒๔
รวม		๑,๐๖๒	๑๐๐

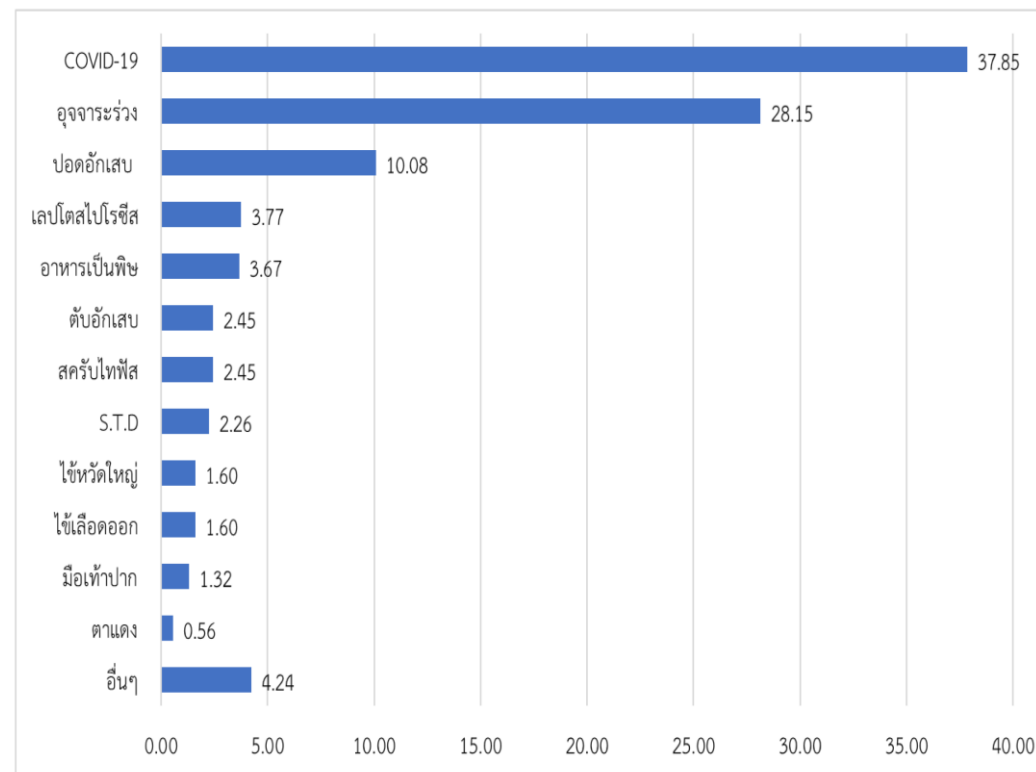

ที่มา : รายงานโรคทางระบาดวิทยา สำนักงานสาธารณสุขจังหวัดระนอง

สาเหตุการป่วยของผู้ป่วยนอกที่สำคัญ 10 อันดับแรกของจังหวัดระนอง ปี พ.ศ.2564 - 2565 จำแนกตามสัญชาติ

คนไทย

ต่างด้าว

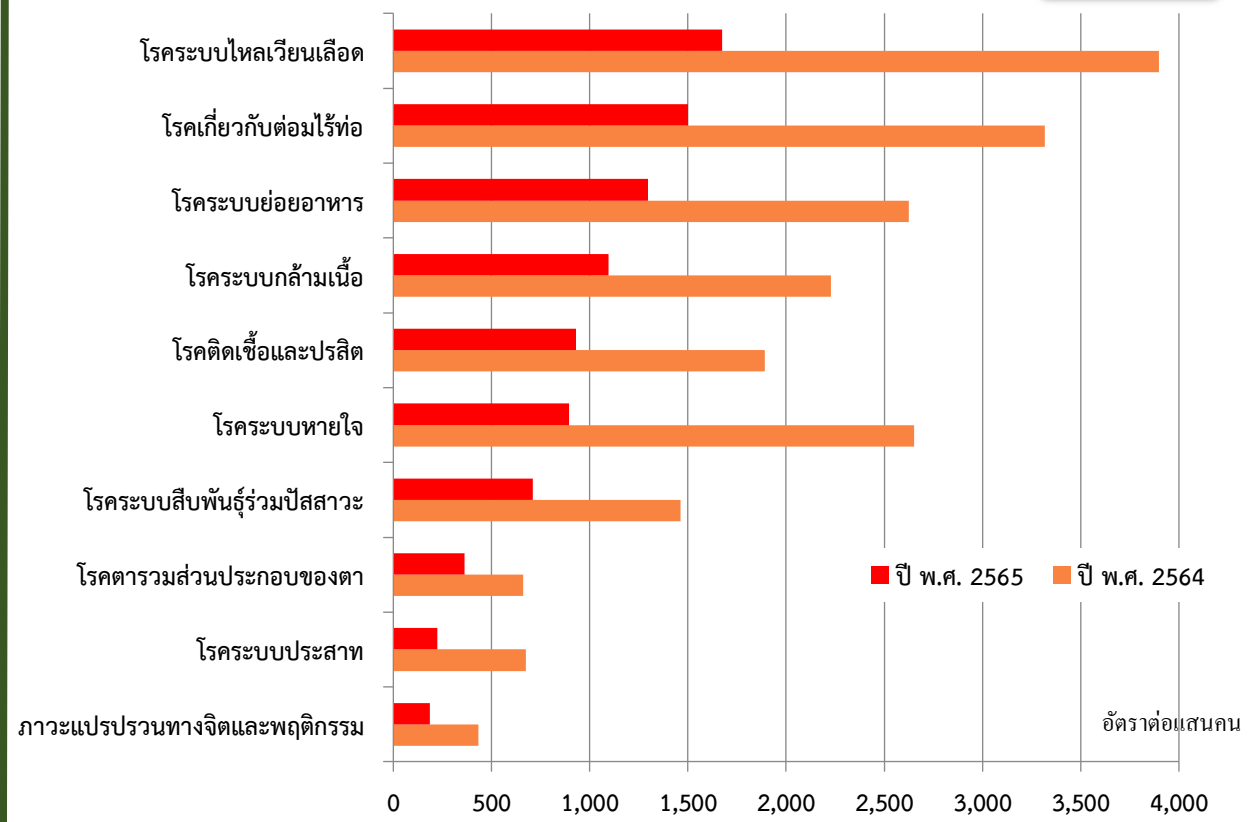
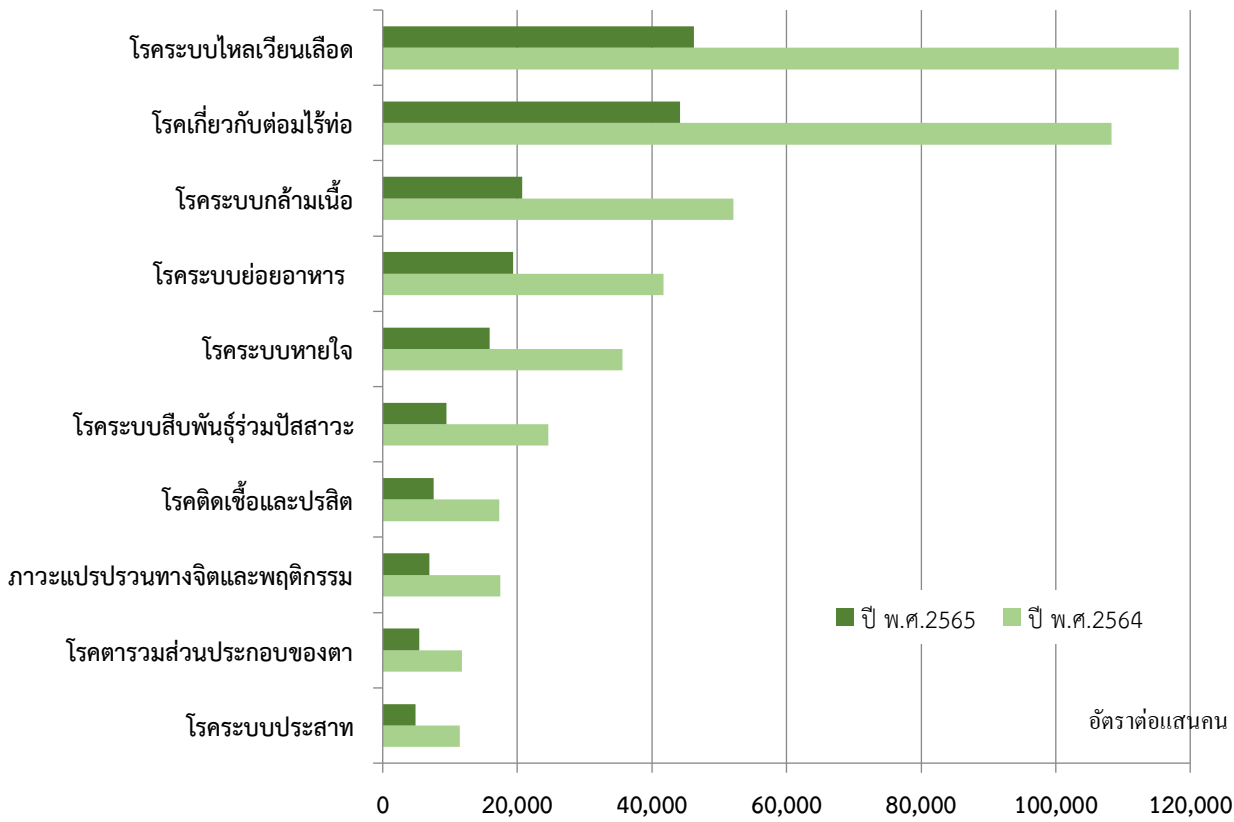

ที่มา : กลุ่มงานพัฒนาศาสตร์สาธารณสุข สำนักงานสาธารณสุขจังหวัดระนอง

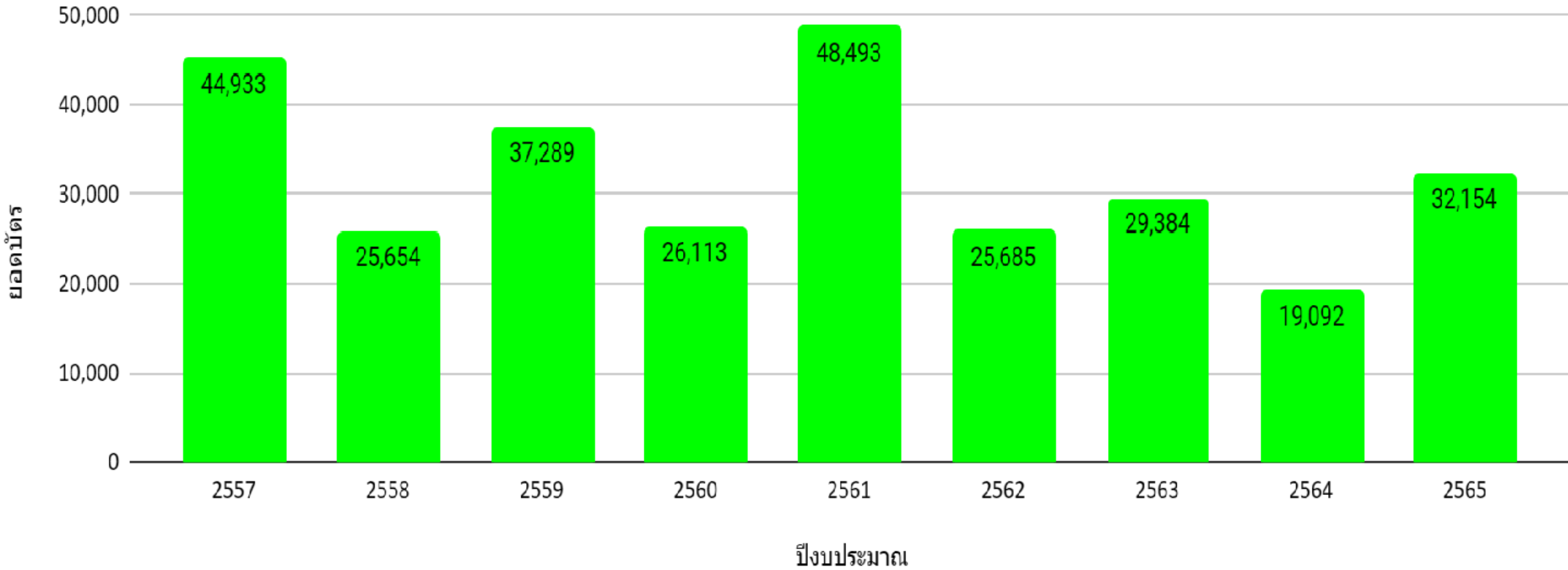

ที่มา : กลุ่มงานประกันสุขภาพ สำนักงานสาธารณสุขจังหวัดระนอง



ค่าใช้จ่ายในการรักษาพยาบาลของชาวต่างด้าว



ค่าใช้จ่ายในการรักษาพยาบาลของชาวต่างด้าวของหน่วยบริการจังหวัดระนอง ปี 2563 - 2565

ปีงบประมาณ	ค่าใช้จ่ายที่มีหลักประกันฯ (บาท)			ค่าใช้จ่ายที่ไม่มีสวัสดิการ (บาท)						รวมค่าใช้จ่าย
				เรียกเก็บได้			เรียกเก็บไม่ได้			
	ผู้ป่วยนอก	ผู้ป่วยใน	รวมOP+IP	ผู้ป่วยนอก	ผู้ป่วยใน	รวมOP+IP	ผู้ป่วยนอก	ผู้ป่วยใน	รวมOP+IP	
2563	19,908,961.42	20,163,865	40,072,826.42	3,980,351.63	12,085,252	16,065,603.63	485,458.36	5,913,804	6,399,262.36	62,537,692.41
2564	17,056,308.00	70,026,363	87,082,671.00	8,438,772.64	10,071,364	18,510,136.64	539,384.10	4,767,390	5,306,774.10	110,899,581.74
2565	24,657,876.47	53,645,256.00	78,303,132.47	12,161,307.33	9,796,145	21,957,452.33	1,366,013.09	4,736,416	6,102,429.09	106,363,013.89

ร้อยละค่าใช้จ่ายในการรักษาพยาบาลของชาวต่างด้าวของหน่วยบริการจังหวัดระนอง ปี 2563 - 2565

ปีงบประมาณ	ร้อยละค่าใช้จ่ายกลุ่มมีหลักประกันสุขภาพ			ร้อยละค่าใช้จ่ายกลุ่มไม่มีหลักประกันสุขภาพ					
				เรียกเก็บได้			เรียกเก็บไม่ได้		
	ผู้ป่วยนอก	ผู้ป่วยใน	รวมOP+IP	ผู้ป่วยนอก	ผู้ป่วยใน	รวมOP+IP	ผู้ป่วยนอก	ผู้ป่วยใน	รวมOP+IP
2563	31.84	32.24	64.08	6.36	19.32	25.69	0.78	9.46	10.23
2564	15.38	63.14	78.52	7.61	9.08	16.69	0.49	4.30	4.79
2565	23.18	50.44	73.62	11.43	9.21	20.64	1.28	4.45	5.74



หน่วยบริการ	จำนวน แรงงาน	ประเภท (ราย)			โรคต้องห้าม 7 โรค							ตั้งครรภ์
		1	2	3	TB	โรคเรื้อน	เท้าช้าง	ซิฟิลิส	สารเสพติด	พิษสุราเรื้อรัง	โรคจิตจิตพัน เพื่อนๆ	
รพท.ระนอง	18,530	18,525	5	0	2	0	0	3	0	0	0	267
รพ.กระบี่	1,996	1,987	9	0	0	0	0	9	0	0	0	51
รพ.กะเปอร์	43	43	0	0	0	0	0	0	0	0	0	0
รพ.ละอุ่น	131	131	0	0	0	0	0	0	0	0	0	6
รพ.สุขสำราญ	82	82	0	0	0	0	0	0	0	0	0	10
รวม	20,782	20,768	14	0	2	0	0	12	0	0	0	334

ที่มา : กลุ่มงานประกันสุขภาพ รพช. /รพท. ณ 30 พ.ย.2564



หน่วยบริการ	จำนวน แรงงาน	ประเภท (ราย)			โรคต้องห้าม 7 โรค							ตั้งครรรภ์
		1	2	3	TB	โรคเรื้อน	เท้าช้าง	ซิฟิลิส	สารเสพติด	พิษสุราเรื้อรัง	โรคจิตจิตพิษ เพื่อนฯ	
รพท.ระนอง	19,694	19,681	13	0	4	0	0	9	0	0	0	250
รพ.กระบี่	1,017	1,017	0	0	0	0	0	0	0	0	0	46
รพ.กะเปอร์	441	440	1	0	0	0	0	1	0	0	0	8
รพ.ละอุ่น	1,078	1,078	0	0	0	0	0	0	0	0	0	46
รพ.สุขสำราญ	254	254	0	0	0	0	0	0	0	0	0	0
รวม	22,484	22,470	14	0	4	0	0	10	0	0	0	350

ที่มา : กลุ่มงานประกันสุขภาพ รพช. /รพท. ณ 23 ธันวาคม 2565

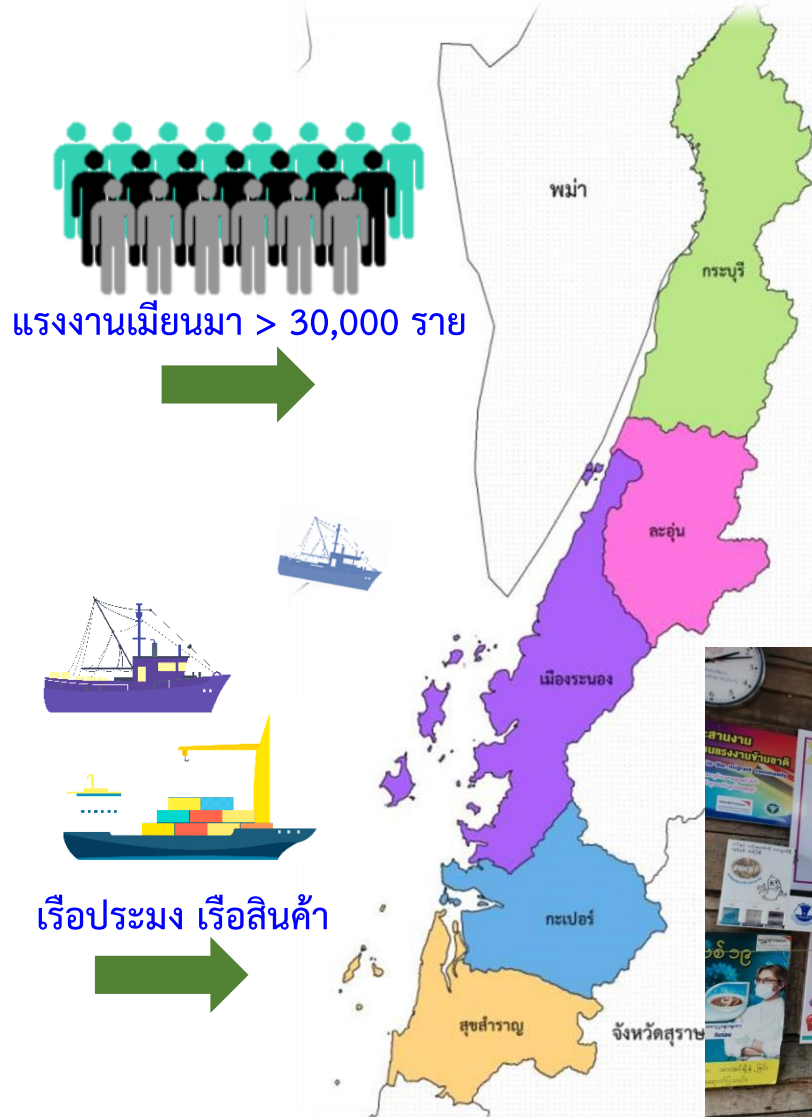

ปัญหา/อุปสรรคแรงงานข้ามชาติ จังหวัดระนอง

- การลักลอบเข้าเมืองผ่านด่านธรรมชาติ
- จนท.ศร.และอสม.ที่ไม่สามารถสื่อสารกับคนข้ามชาติได้
- ประชากรต่างด้าวขาดความรู้/ความเข้าใจ
- ไม่มีข้อมูลปัญหาด้านสาธารณสุขที่แท้จริงของชุมชน
- ไม่มีจุดประสานงานในชุมชน ผู้ประกอบการ สาธารณสุขและอื่น



การพัฒนาระบบข้อมูลแรงงานต่างด้าว คนต่างด้าว ผู้ติดตาม และแนวทางการจัดการข้อมูลแรงงานต่างด้าวและผู้ติดตามเพื่อใช้ประโยชน์

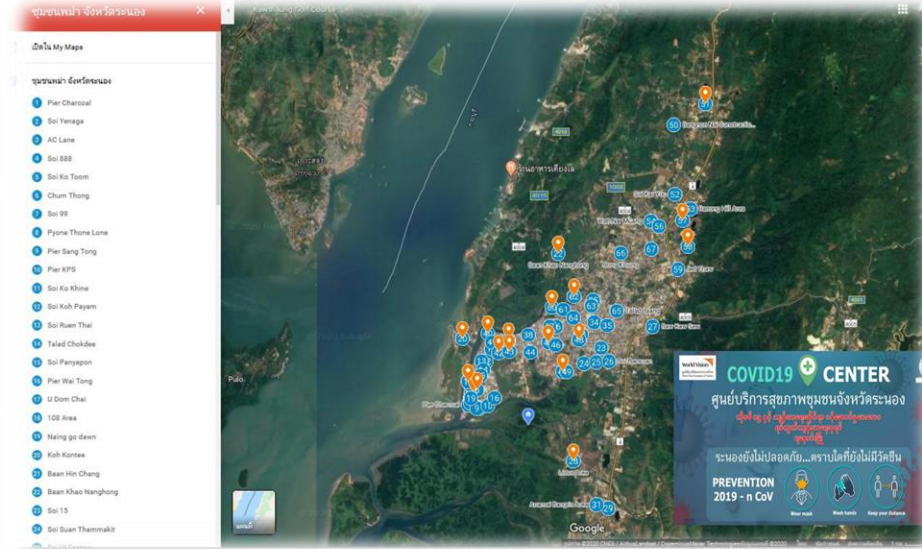

สร้างและพัฒนาศักยภาพของ อสม./อสต.ในระนองและเกาะสอง

ปรับปรุงแผนที่ชุมชนข้ามชาติในจังหวัดระนอง



พัฒนาระบบการรายงาน

สร้างเครือข่าย/ face book

สำรวจและจัดทำfamily folder

การพัฒนาระบบข้อมูลแรงงานต่างด้าว คนต่างด้าว ผู้ติดตาม และแนวทางการจัดการข้อมูลแรงงานต่างด้าวและผู้ติดตามเพื่อใช้ประโยชน์



☰ ชุมชนพม่า จังหวัดระนอง 🔍 ⋮

ดู 1,230 ครั้ง
เผยแพร่เมื่อ 5 นาทีที่ผ่านมา

แชร์ แลกใจ

ชุมชนพม่า จังหวัดระนอง

- 1 Pier Charcoal
- 2 Soi Yenaga
- 3 AC Lane
- 4 Soi 888
- ... อีก 64 รายการ

DIC

- HP ซอยโกดัม
- HP ชุมทอง
- HP อุดมชัย
- HP เกาะคนที
- ... อีก 32 รายการ

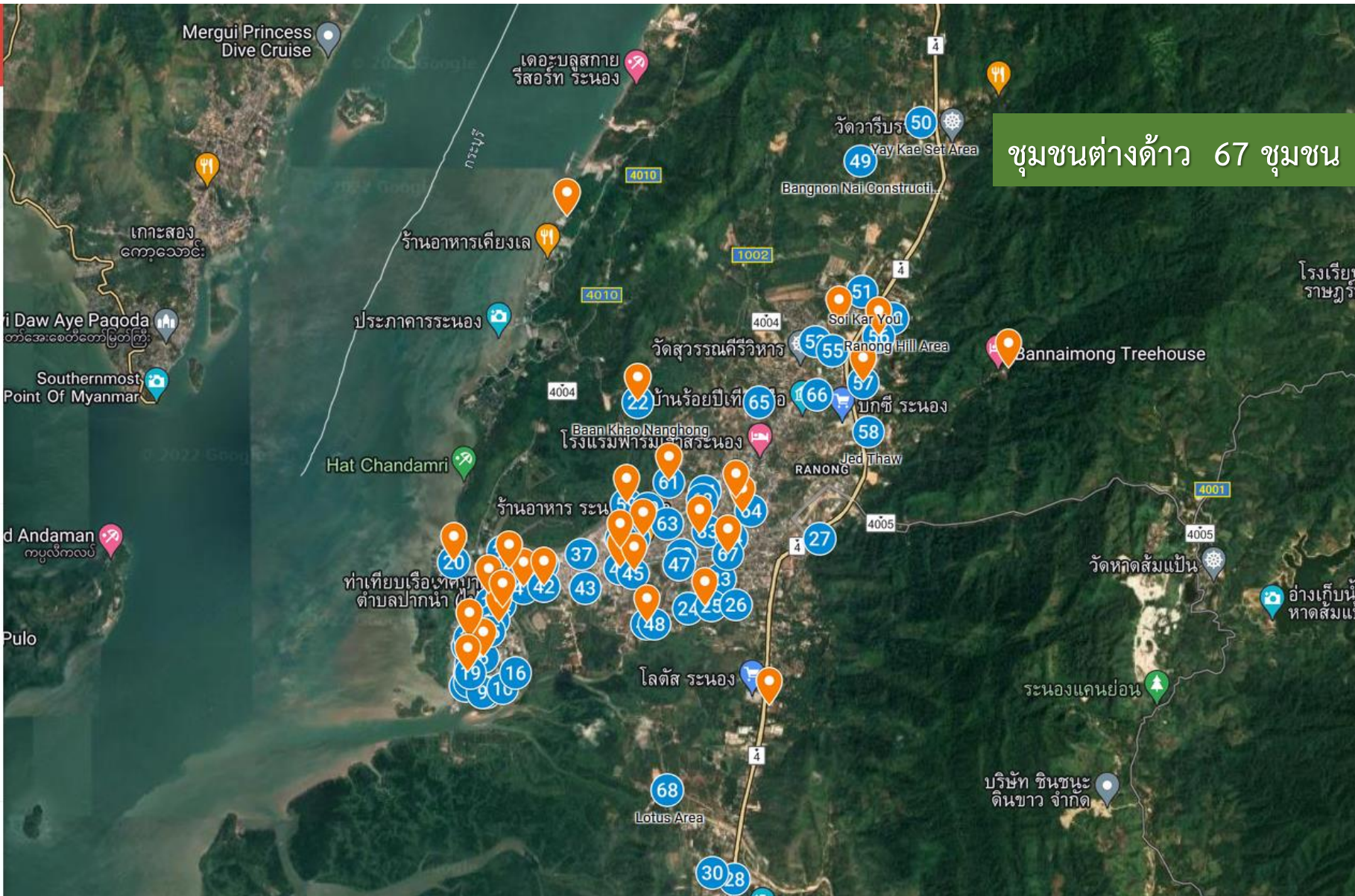



HP เกาะดณห์

name
HP เกาะดณห์

description
Health Post Koh Kantee
ศูนย์ประสานงานสาธารณสุขในแรงงานข้ามชาติ(สปข.) เกาะดณห์

ที่ตั้ง
อส.จ.ให้บริการ
1. Mrs.Daw Cho Cho Thein
2. Mrs.MI MI Soe

บริการ : หนังสือ/สื่อให้ความรู้/ส่งยาอนามัย/Refreshment
COVID-19 : Masks/Hand gel/COVID-19 poster/temperature

กลุ่มประชากร Thai 1,100, Migrant 360(Myanmar 70%, Mon 25%, Other 5%)

เขตพื้นที่ส่งต่อ รพ.ส.ต.ป่าต๋าว, รพ.ระนอง

ศูนย์ประสานงานสาธารณสุขในชุมชนแรงงานข้ามชาติ
Health Coordination Center in the migrant community

คู่มือความรู้ คู่มือปฏิบัติงานตามมาตรฐาน
ฉบับภาษาไทย ฉบับภาษาอังกฤษ

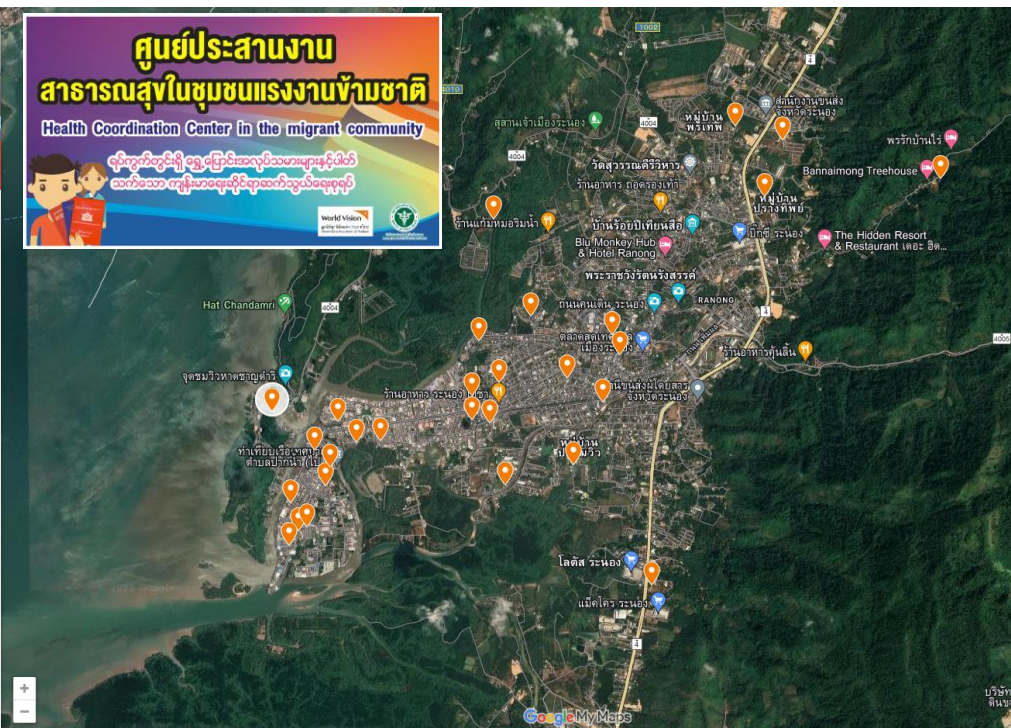

จังหวัดระนอง - ชุมชนแรงงานข้ามชาติ 67 ชุมชน
- ศูนย์ประสานงานสาธารณสุข 37 แห่ง ประกอบด้วย ต.บางรีน 15 แห่ง, ตำบลปากน้ำ 10 แห่ง, ตำบลเขานิเวศน์ 4 แห่ง ตำบลบางนอน 4 แห่ง, ตำบลหงาว 2 แห่ง, อำเภอกระบุรี 2 แห่ง

****หน้าที่**** -บริการสื่อภาษาต่างชาติ - ยาสามัญประจำบ้าน - อุปกรณ์ป้องกัน ได้แก่ ถุงยางอนามัย หน้ากากอนามัย สารหล่อลื่น แอลกอฮอล์ ทายอะเบท - ให้คำปรึกษา/ให้ความรู้ด้านสุขภาพ / โรคติดต่อ -บริการคัดกรองผู้มีอาการสงสัยป่วยด้วยโรค กลุ่มเสี่ยงเอชไอวี โควิด-19 -ส่งต่อกลุ่มเสี่ยงผู้ติดเชื้อหรือผู้ป่วย -อื่นๆ



ศูนย์ประสานงานสาธารณสุขชุมชนแรงงานข้ามชาติ



ถ้าแหมะน้ำ ส้าลับผู้ที่มีอาการไอ และหายใจยาก

1. ใส่หน้ากากอนามัยทุกครั้งก่อนออกจากบ้าน และใส่หน้ากากอนามัยตลอดเวลาที่อยู่ในที่สาธารณะ (เช่น ตลาด งานชุมชน งานโรงเรียน)
2. ใส่หน้ากากอนามัยเมื่ออยู่ร่วมกับคนอื่นเป็นเวลานาน (เช่น ในรถโดยสารสาธารณะ)
3. ใส่หน้ากากอนามัยเมื่ออยู่ในที่แออัด
4. ใส่หน้ากากอนามัยเมื่ออยู่ในที่ที่มีคนอยู่หนาแน่น
5. ใส่หน้ากากอนามัยเมื่ออยู่ในที่ที่มีคนอยู่หนาแน่น

การฉีดวัคซีนป้องกัน COVID-19 เป็นสิ่งสำคัญที่จะช่วยลดการแพร่ระบาดของโรคได้ การฉีดวัคซีนป้องกัน COVID-19 จะช่วยลดความเสี่ยงในการติดเชื้อ COVID-19 ได้

- ฉีดวัคซีนป้องกัน COVID-19 ให้ครบตามกำหนดการ
- งดเดินทางไปมาหาสู่กับผู้อื่นในสถานที่สาธารณะ
- งดรวมกลุ่มสังสรรค์ในที่สาธารณะ
- งดรับประทานอาหารร่วมกับผู้อื่น
- งดใช้ของส่วนตัวร่วมกับผู้อื่น
- งดใช้ห้องน้ำร่วมกับผู้อื่น
- งดใช้เตียงร่วมกับผู้อื่น
- งดใช้ผ้าเช็ดตัวร่วมกับผู้อื่น
- งดใช้ผ้าปูที่นอนร่วมกับผู้อื่น
- งดใช้ผ้าเช็ดตัวร่วมกับผู้อื่น
- งดใช้ผ้าปูที่นอนร่วมกับผู้อื่น

Update!

อยู่อย่างไรให้ไกลจาก COVID-19 (ฉบับแปล 5 ภาษา)
How to live to avoiding COVID-19
COVID-19 ကိုရှောင်ရှားရန်ပညာသို့နေထိုင်ရမည့်နည်း။
ຢືນແຍງໄດ້ໃຫ້ຫ່າງໄກຈາກ COVID-19
ဆက်ဆံသူများအတွက် လမ်းညွှန်

အသွယ်ပြုလုပ်သူများ အသွယ်ပြုမည့်သူများ အသွယ်ရရှိသူများ အသွယ်မရှိသူများ

COVID-19 အသွယ်ပြုလုပ်သူများ အသွယ်မရှိသူများ အသွယ်ရရှိသူများ အသွယ်မရှိသူများ

How to live for avoiding COVID-19

- Regularly wash your hands with soap and water, or use hand sanitizer, especially before eating or after touching objects
- Maintain a personnel distance of 2 meters when talking or communicating
- Wear a facemask when going out
- Do not share towels or handkerchiefs
- Cover your mouth and nose with a tissue when you cough or sneeze
- Do not cover your mouth and nose with your hands, rather use your elbow instead
- Always clean your personal area and regularly used items
- Avoid betel quid spitting in public
- Take a shower immediately when reaching home
- Wash the facemask immediately when reaching home
- Change your clothes immediately when reaching home
- Eat only cooked food
- Eat separated from others
- Use your own spoons, forks, chopsticks, plates, glasses, and straws, when eating and drinking.

COVID-19 Hotline for Migrant Workers DDC 1422

ကိုဗစ် ၁၉ (COVID-19) နှင့်ပတ်သက်ပြီး ဖော်ပြနားလည်ပါက DDC hotline 1422 သို့ ဖော်ဆိုနိုင်ပါသည်။

12 လူလွန်နားနား သိထားကြသော COVID-19 အကြောင်းရင်း (၁၂) ခုကို



အာနစ် ကပ် ကိုဗစ် - ၁၉ တိုက်ဖျက်မယ်

အာနစ် ကပ် ကိုဗစ် - ၁၉ တိုက်ဖျက်မယ်

အစိုးရ သိထားပါ။ ကိုဗစ် ၁၉ ကာကွယ်ရေး

အစိုးရ သိထားပါ။ ကိုဗစ် ၁၉ ကာကွယ်ရေး



World Vision unicef USAID

World Vision Foundation of Thailand
unicef for every child
USAID FROM THE AMERICAN PEOPLE

Corona Virus Disease (COVID-19)

มูลนิธิศุภนิมิตแห่งประเทศไทย

แบบประเมินสุขภาพจิต

ตรวจเช็คสุขภาพใจ

https://checkin.dmh.go.th

ตรวจเช็คสุขภาพใจ

https://checkin.dmh.go.th/burma



คู่มือการพัฒนาอาสาสมัครสาธารณสุขต่างด้าว (อสต.) จังหวัดระนอง จำนวน 8 ชั่วโมง จัดทำขึ้นเมื่อปีงบประมาณ 2564 จัดทำขึ้นเพื่อใช้เป็นคู่มือสำหรับพัฒนาอาสาสมัครสาธารณสุขต่างด้าว (อสต.) ในจังหวัดระนอง โดยดัดแปลงหลักสูตรมาจากคู่มือการพัฒนาอาสาสมัครสาธารณสุขต่างด้าว (อสต.) ของกรมสนับสนุนบริการสุขภาพ กระทรวงสาธารณสุข จำนวน 40 ชั่วโมง



อบรมพัฒนาศักยภาพครูฝึกอาสาสมัครสาธารณสุขต่างด้าว (ครู ข)



อบรมพัฒนาศักยภาพครูฝึกอาสาสมัครสาธารณสุขต่างด้าว จังหวัดระนอง (ครู ข) จำนวน 14 คน โดยผู้เข้ารับการอบรม เป็นบุคลากรสาธารณสุขในพื้นที่จากทั้ง 5 อำเภอ พร้อมมอบประกาศเกียรติบัตร โดยผ่านการอบรมจากวิทยากรที่ผ่านการอบรมตามหลักสูตรของกรมสนับสนุนบริการสุขภาพ กระทรวงสาธารณสุข (ครู ก) เพื่อเป็นวิทยากรในการอบรม อสต. ในพื้นที่

การพัฒนาระบบข้อมูลแรงงานต่างด้าว คนต่างด้าว ผู้ติดตาม และแนวทางการจัดการข้อมูลแรงงานต่างด้าวและผู้ติดตามเพื่อใช้ประโยชน์

การพัฒนาอาสาสมัครสาธารณสุขต่างด้าวในชุมชนแรงงานข้ามชาติ



พัฒนาศักยภาพอาสาสมัครสาธารณสุขต่างด้าวในชุมชนแรงงานข้ามชาติ (อสต.ชุมชน) เพื่อให้อาสาสมัครสาธารณสุขต่างด้าวมีความรู้ความเข้าใจในการดูแลสุขภาพเพื่อร่วมงาน สร้างการรับรู้และเป็นตัวแทนสื่อสารความเสี่ยงด้านสุขภาพ สิทธิหน้าที่ของลูกจ้างการขอรับผลประโยชน์ของผู้ประกันตน การเฝ้าระวังบุคคลแปลกหน้าเข้ามาพักอาศัยในชุมชน ในแรงงานข้ามชาติ



ทีมวิทยากร

หลักสูตรอาสาสมัครสาธารณสุขต่างด้าว จ.ระนอง



การพัฒนาอาสาสมัครสาธารณสุขต่างด้าวในชุมชนแรงงานข้ามชาติ



พัฒนาศักยภาพอาสาสมัครสาธารณสุขต่างด้าวในชุมชนแรงงานข้ามชาติ เพื่อให้อาสาสมัครสาธารณสุขต่างด้าวมีความรู้ความเข้าใจในการดูแล สุขภาพเพื่อร่วมงาน สร้างการรับรู้และเป็นตัวแทนสื่อสารความเสี่ยงด้าน สุขภาพ สิทธิหน้าที่ของลูกจ้างการขอรับผลประโยชน์ของผู้ประกันตน การเฝ้าระวังบุคคลแปลกหน้าเข้ามาพักอาศัยในชุมชน ในแรงงานข้ามชาติ



การพัฒนาอาสาสมัครสาธารณสุขต่างด้าวในสถานประกอบการ/โรงงาน



พัฒนาศักยภาพอาสาสมัครสาธารณสุขต่างด้าว (อสต.โรงงาน) ในสถานประกอบการ เพื่อให้อาสาสมัครสาธารณสุขต่างด้าวมีความรู้ความเข้าใจในการดูแลสุขภาพเพื่อร่วมงาน สร้างการรับรู้และเป็นตัวแทนสื่อสารความเสี่ยงด้านสุขภาพ สิทธิหน้าที่ของลูกจ้างการขอรับผลประโยชน์ของผู้ประกันตน การเฝ้าระวังบุคคลแปลกหน้าเข้ามาพักอาศัยในชุมชน ในแรงงานข้ามชาติ



ข่าวประชาสัมพันธ์
สำนักงานสาธารณสุขจังหวัดระนอง

ฉบับข่าวที่ ๒๖๕/๒๕๖๔ วันที่ ๒๕ กุมภาพันธ์ ๒๕๖๔
สจร.ระนอง จัดประชุมเชิงปฏิบัติการพัฒนาศักยภาพ อาสาสมัครสาธารณสุขแรงงานต่างด้าว



วันที่ ๒๕ กุมภาพันธ์ ๒๕๖๔ สำนักงานสาธารณสุขจังหวัดระนอง โดยกลุ่มงานควบคุมโรคติดต่อ ร่วมกับสำนักงานสาธารณสุขอำเภอเมืองระนอง จัดประชุมเชิงปฏิบัติการพัฒนาศักยภาพ อาสาสมัครสาธารณสุขแรงงานต่างด้าว ให้กับนักเรียน จำนวน ๔๐ คน โดยมุ่งเน้นการให้ความรู้โรคติดต่อไวรัสโคโรนา ๒๐๑๙ (Covid-๑๙) โรคเอดส์ วัณโรค อุจจาระร่วง สุทธิยาส่วนบุคคล บทบาทหน้าที่ในการเป็น อสต.น้อย การให้ความรู้ผู้อื่นในโรงเรียนและในชุมชน ช่วยเหลือและคัดกรองอาการเบื้องต้น และส่งต่อความช่วยเหลือเพื่อรักษาต่อ ณ ศูนย์การเรียนชุมชนระนองธานี จังหวัดระนอง



ประชาชนสุขภาพดี
เจ้าหน้าที่มีความสุข
ระบบสุขภาพยั่งยืน



พัฒนาศักยภาพ อาสาสมัครสาธารณสุขต่างด้าวในกลุ่มนักเรียน(อสต.น้อย) ด้านโรคติดต่อ วิทยาส่วนบุคคล บทบาทหน้าที่ของการเป็น อสต.น้อย การให้ความรู้ผู้อื่นในโรงเรียนและในชุมชน การส่งต่อผู้ป่วย



จังหวัดระนอง โดย ผู้ว่าราชการจังหวัดระนอง สำนักงานสาธารณสุขจังหวัดระนอง กอ.รมน.จังหวัดระนอง
แรงงานจังหวัดระนอง มูลนิธิศุภนิมิตแห่งประเทศไทยจังหวัดระนอง ร่วมขับเคลื่อน **"ระนองโมเดล"**
โดยการจัดอบรมพัฒนา อสต.ในชุมชน อสต.ในโรงงาน อสต.น้อยในศูนย์พัฒนาฯ เพื่อให้ อสต.
ได้รับความรู้เรื่องการป้องกัน COVID -19 การใช้แอปพลิเคชันไทยชนะ แอปพลิเคชันหมอชนะ
และเปิดศูนย์ประสานงานสาธารณสุขในชุมชนแรงงานข้ามชาติ 24 แห่ง พร้อมมอบ เครื่องเทอร์โมสแกน
ไว้ใช้คัดกรองผู้ที่มีความเสี่ยงในชุมชน และสร้างการรับรู้ในการป้องกัน COVID -19 ในชุมชนต่างด้าว

ศูนย์สื่อสารความเสี่ยง สำนักงานสาธารณสุขจังหวัดระนอง ข้อมูล ณ วันที่ 15 ม.ค. 2563

พัฒนาศักยภาพอาสาสมัครสาธารณสุขต่างด้าวประจำศูนย์ และ
มอบป้ายศูนย์ประสานงานสาธารณสุขในชุมชนแรงงานข้ามชาติ
และ COVID Center ชุมชน





อำเภอ	อาสาสมัครสาธารณสุขต่างด้าว			รวมอสต.	ล่ามภาษา
	อสต.ชุมชน	อสต.โรงงาน	อสต.น้อย		
เมือง	300	89	140	529	9
กระบุรี	46	-	-	46	1
ละอุ่น	36	-	-	36	3
กะเปอร์	34	-	-	34	0
สุขสำราญ	36	-	-	36	0
รวมจังหวัดระนอง	452	89	140	681	13

จัดตั้ง

ศูนย์ประสานงานสาธารณสุขในชุมชนแรงงานข้ามชาติ
COVID Corner ในโรงงาน

จำนวน 37 ศูนย์
จำนวน 13 ศูนย์



การพัฒนาระบบส่งต่อผู้ป่วยระหว่าง จังหวัดระนอง และ เกาะสอง





วัตถุประสงค์ของการประชุม

1. เพื่อพัฒนาระบบการส่งต่อ และการติดตามระหว่างจังหวัดระนอง ประเทศไทย และจังหวัดเกาะสอง สาธารณรัฐแห่งสหภาพเมียนมา
2. เพื่อกำหนดการจัดตั้งศูนย์ประสานงานระบบการส่งต่อในเขตภาคใต้ของประเทศไทย และสาธารณรัฐแห่งสหภาพเมียนมา
3. เพื่อกำหนดการอบรมพัฒนาศักยภาพของอาสาสมัครสาธารณสุขต่างด้าวให้เป็นผู้ช่วยเหลือในระบบการส่งต่อ
4. จัดทำแผนผังระบบการส่งต่อผู้ป่วยในเขตภาคใต้ของประเทศไทย และสาธารณรัฐแห่งสหภาพเมียนมา

โรคติดต่อที่เป็นปัญหาสำคัญของชายแดนทั้ง 2 ประเทศ



Malaria



TB



AIDS

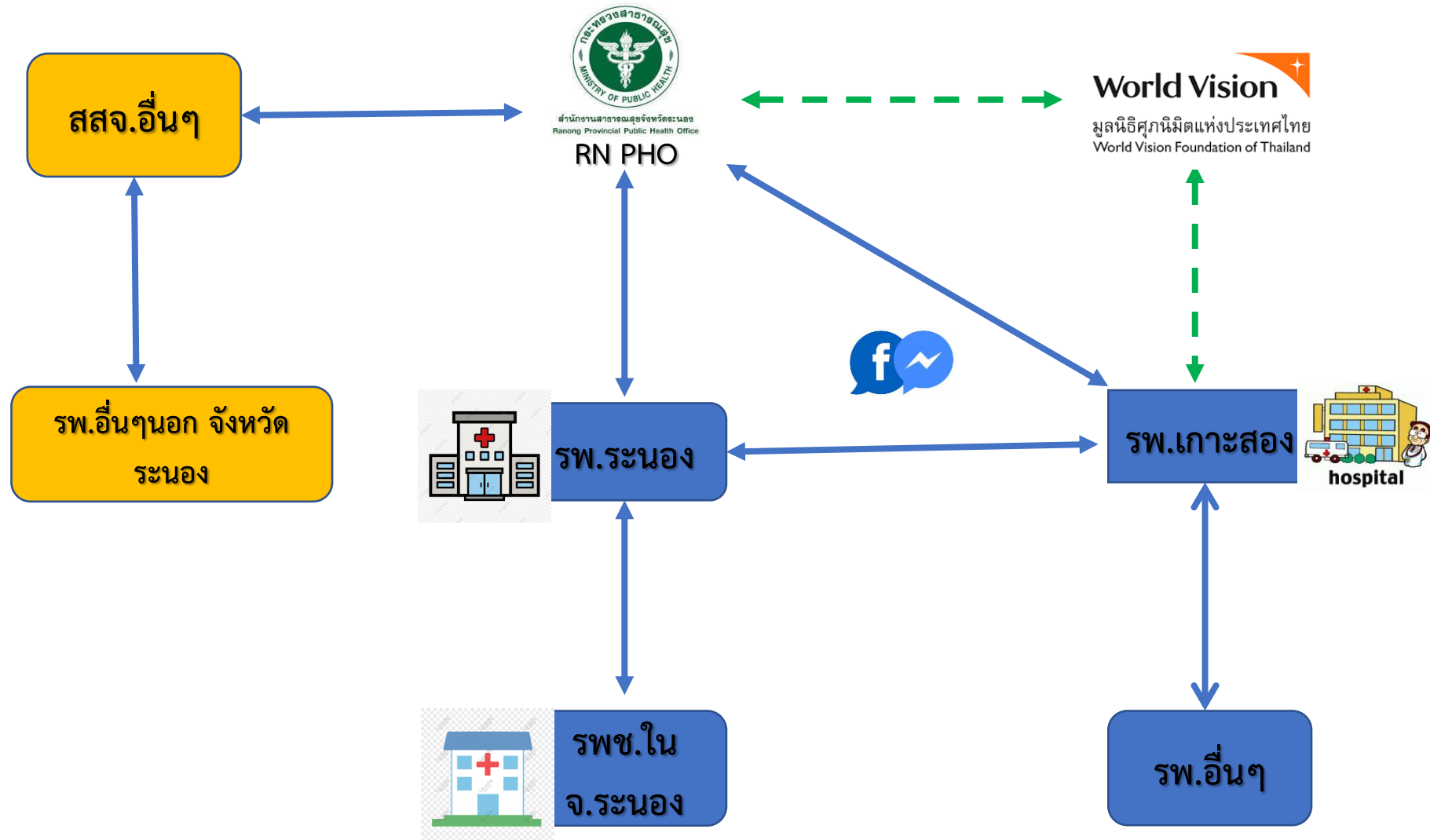



เอกสาร

Facebook/Messenger

แบบฟอร์มส่งต่อผู้ป่วยวัณโรค (TB 09)
TUBERCULOSIS REFERRAL/ TRANSFER FORM*

หมายเลขแจ้งเอกสาร (Ref. No.)

โรงพยาบาล/สถานที่ยื่นเอกสารที่ส่งต่อผู้ป่วย
Name of Referring/Transferring Unit

โรงพยาบาล/สถานที่ยื่นเอกสารที่รับรักษาต่อ
Name of Unit to which patient is referred (if known):

ชื่อผู้ป่วย: _____ อายุ: _____ เพศ: _____
Name of patient: _____ Age: _____ Sex: _____

Address (in full): _____
Address (in full): _____

เลขประจำตัวผู้ป่วยวัณโรค _____ วันที่เริ่มรักษา _____
In-Out patient No./ District TB No. _____ Started date: _____

Investigations	Pulmonary								Extra-pulmonary		
	Sputum exam:								Site:		
Sputum results	<input type="checkbox"/> Pos <input type="checkbox"/> scanty <input type="checkbox"/> 1+ <input type="checkbox"/> 2+ <input type="checkbox"/> 3+ <input type="checkbox"/> Neg <input type="checkbox"/> Culture <input type="checkbox"/> Pos <input type="checkbox"/> Neg <input type="checkbox"/> Sens								Note:		
	Month	1	2	3	4	5	6	7			8
	Results										
X-ray finding	X-ray No. _____ Date: _____ Note: _____								Miscellaneous:		

ประเภทการรักษา (Type of Treatment) CAT 1 CAT 2 CAT 3 Other _____

ยาที่ได้รับ (Drug & Dosage): _____
ยาที่ได้รับ (Drug & Dosage): _____

ลายเซ็น (Signature): _____
ลายเซ็น (Signature): _____

ตำแหน่ง (Designation): _____
ตำแหน่ง (Designation): _____

วันที่ (Date Referred/transferred): _____
วันที่ (Date Referred/transferred): _____

กรุณาส่งผลเสมหะและผลเอกซเรย์ปอดมาพร้อมแบบฟอร์มนี้ด้วย
Sputum result and X-ray film should be attached with this form

หมายเลขแจ้งเอกสาร (Ref. No.)

โปรดติดตามผู้ป่วยและส่งส่วนส่งต่อกลับสถานพยาบาลที่ส่งคนไข้มา
Send this back to the Referring Unit as soon as patient has reported and been registered

สถานที่ยื่นเอกสาร (Name of Treatment Unit): _____

ชื่อผู้ป่วย: _____ อายุ: _____ เพศ: _____
Name of patient: _____ Age: _____ Sex: _____

วันที่ส่งต่อ (Date Referred/transferred): _____
วันที่ส่งต่อ (Date Referred/transferred): _____

The above named reported at this Treatment Unit on: _____

ลายเซ็น (Signature): _____
ลายเซ็น (Signature): _____

ตำแหน่ง (Designation): _____
ตำแหน่ง (Designation): _____

อำเภอ/จังหวัด (District): _____
อำเภอ/จังหวัด (District): _____

วันที่ (Date): _____
วันที่ (Date): _____

*แบบฟอร์มนี้ใช้ส่งต่อผู้ป่วยวัณโรคระหว่างโรงพยาบาล (For Hospital-to-hospital use)

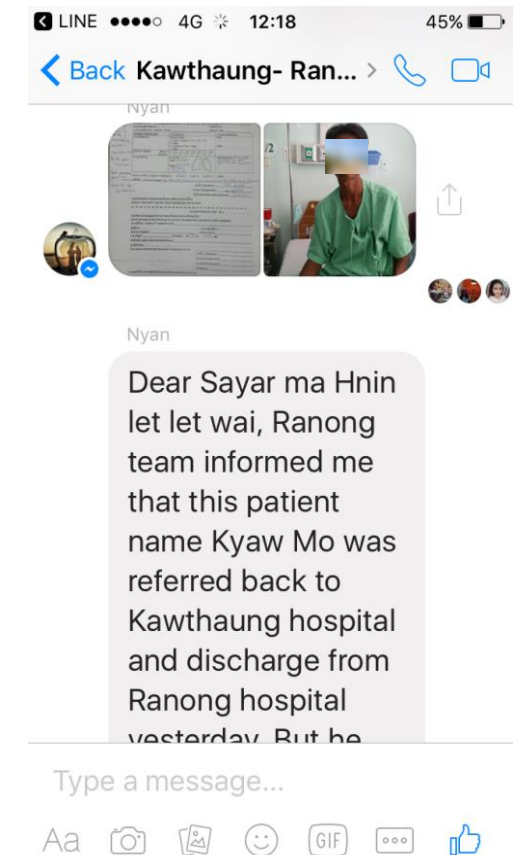
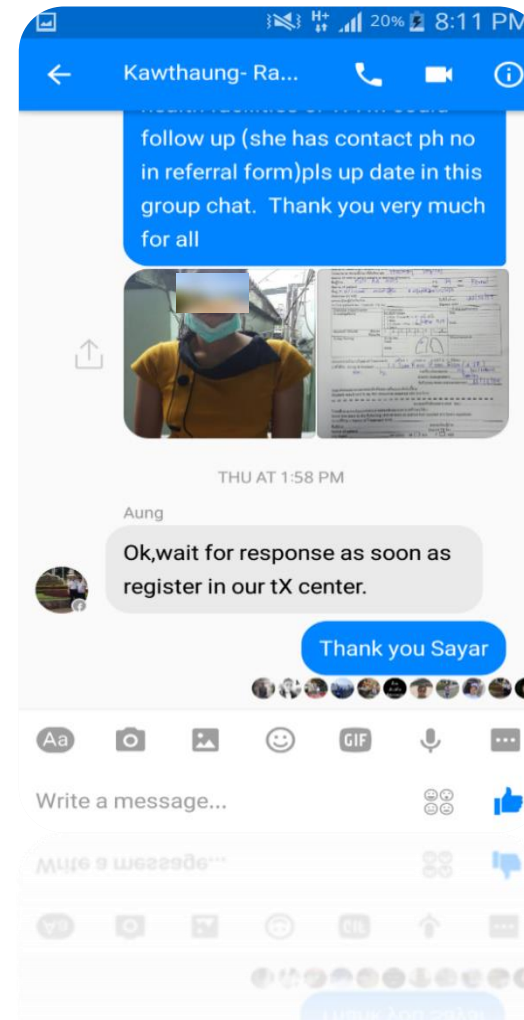

THCR = TB-HIV Country Refer

61.19.32.20/aids/refer/

NIH Facebook ตรวจสอบการอนุญาต NAP Web Report ราคาขาย prepthai.net CPE PY งาน จ. กรม hot

ระบบส่งต่อ TB-HIV ระหว่างชายแดน

แม่สาย - ทำขี้เหล็ก

HIV แม่สาย - ทำขี้เหล็ก



TB แม่สาย - ทำขี้เหล็ก



ไทย - สปป.ลาว

HIV เชียงราย - บ่อแก้ว



TB เชียงราย - บ่อแก้ว



Years	Refer	Recieve	Percent
2017	2	1	50.00
2018	10	8	80.00
2557	73	36	49.32
2558	21	5	23.81
2559	42	18	42.86
2560	70	16	22.86
2561	19	8	42.11
Grand Total(7 detail records)			
	SUM: 237	SUM: 92	SUM: 310.96

Page << < 1 > >> of 1 Records 1 to 7 of 7 20

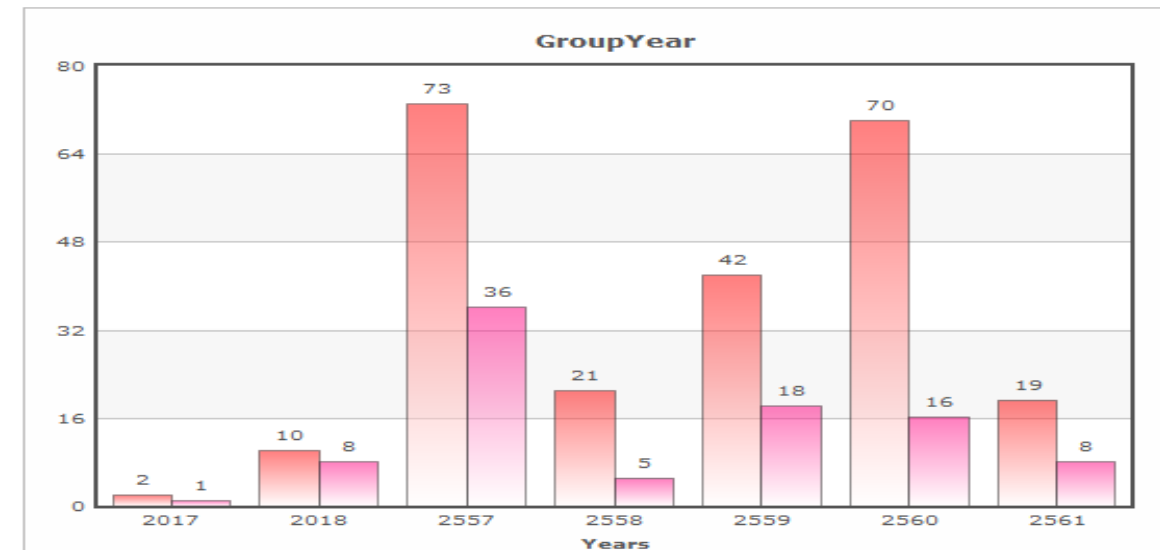

ด้วยข้อจำกัดของสถานการณ์โควิด 19 ทำให้ด่านปิด และการส่งต่อหยุดดำเนินการชั่วคราว มีเพียงการส่งยา ARV ให้ผู้ป่วยบางรายเท่านั้น

การพัฒนาระบบข้อมูลแรงงานต่างด้าว คนต่างด้าว ผู้ติดตาม และแนวทางการจัดการข้อมูลแรงงานต่างด้าวและผู้ติดตามเพื่อใช้ประโยชน์



- 1. ข้อเสนอแนะในระดับนโยบาย** มีการประสานความร่วมมือในระดับเชิงนโยบายของส่วนกลางซึ่งชายแดนมีหน่วยงานที่ทำงานหลายหน่วยงานทั้งหน่วยงานความมั่นคง ปกครอง ตำรวจ ศุลกากร สาธารณสุข ตรวจคนเข้าเมือง ฯลฯ ซึ่งมีความสัมพันธ์กับการเกิดปัญหาสาธารณสุขในพื้นที่ชายแดน ดังนั้นควรมีกลไกการทำงานร่วมกันแบบบูรณาการ ทั้งในระดับชาติ ระดับกระทรวง กรม จังหวัด อำเภอ ตำบล จนมาถึงหมู่บ้านหรือชุมชนชายแดน
- 2. ข้อเสนอแนะในระดับบริหาร** มีการวางระบบการบริหารจัดการช่องทางข้ามแดนตลอดแนวชายแดนให้มีประสิทธิภาพ โดยการพัฒนาทั้งโครงสร้างพื้นฐานเพื่อสนับสนุนการทำงาน การสนับสนุนทรัพยากรให้เหมาะสมและเพียงพอ ทั้งอัตรากำลัง งบประมาณและสิ่งอำนวยความสะดวกต่อการทำงานต่าง ๆ
- 3. ข้อเสนอแนะในระดับการปฏิบัติ** มีการจัดทำระบบฐานข้อมูลคนข้ามแดนที่เป็นระบบและสามารถนำมาวางแผนบริหารจัดการที่ หน่วยงานต่าง ๆ สามารถนำไปใช้ประโยชน์ได้ โดยมุ่งเน้นในบริเวณช่องทางเข้าออกบริเวณ จุดผ่อนปรน และช่องทางธรรมชาติ

รายงานผลการให้บริการวัคซีนโควิด 19 กลุ่มประชากรที่ไม่ใช่คนไทย

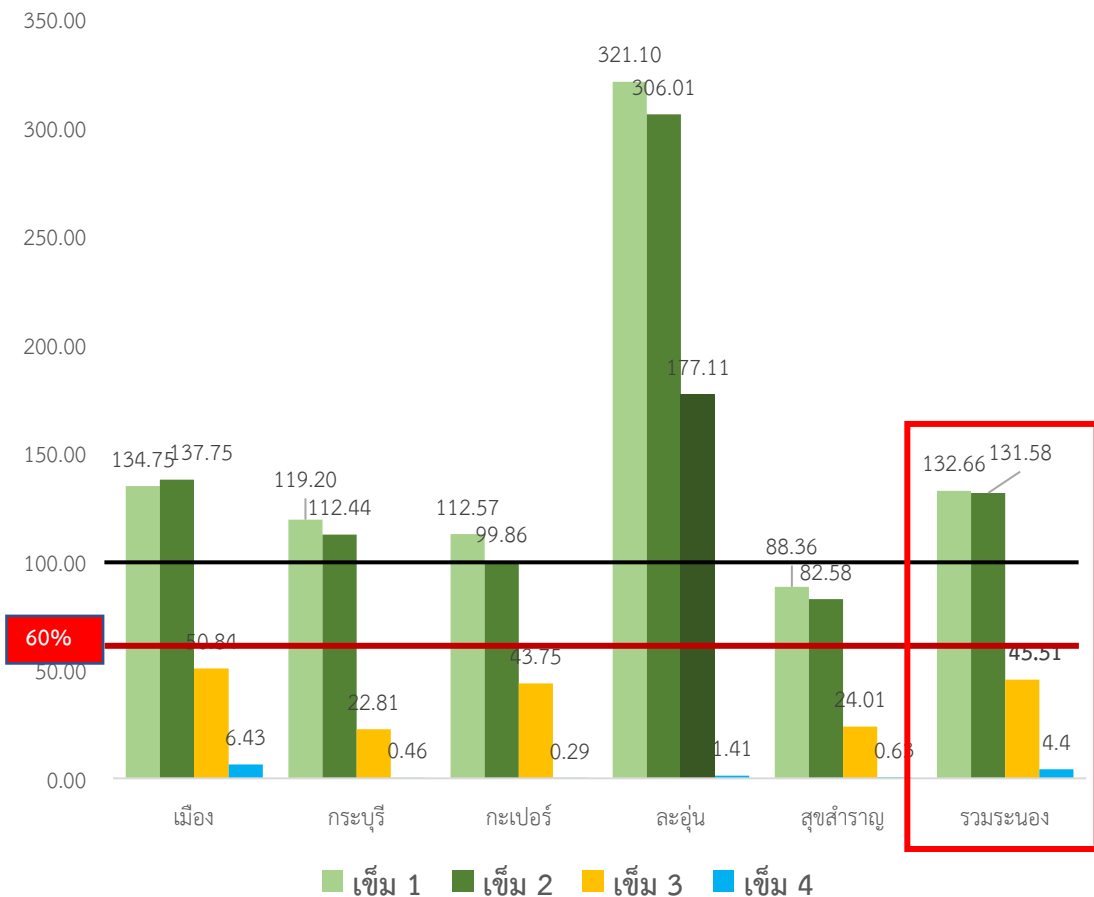

ผลงานการฉีดวัคซีนในกลุ่มประชากรที่ไม่ใช่คนไทย

อำเภอ	เป้าหมาย	เข็ม1	ร้อยละ	เข็ม2	ร้อยละ	เข็ม3	ร้อยละ	เข็ม4	ร้อยละ
เมือง	23234	31307	134.75	31882	137.22	11813	50.84	1493	6.43
กระบุรี	8829	10524	119.20	9927	112.44	2014	22.81	41	0.46
กะเปอร์	1392	1567	112.57	1390	99.86	609	43.75	4	0.29
ละอุ่น	782	2511	321.10	2393	306.01	1385	177.11	11	1.41
สุขสำราญ	1108	979	88.36	915	82.58	266	24.01	7	0.63
รวม	35345	46888	132.66	46507	131.58	16087	45.51	1556	4.40



‘อสต. อาสาสมัครสาธารณสุขต่างด้าว’
กำลังเสริมระบบสาธารณสุขไทย
สอดส่องดูแลกลุ่ม ‘แรงงานต่างด้าว’
ให้ปลอดภัย

ขอขอบคุณ

คลิปรายการ แลตะแลได้

ออกอากาศทางช่อง ไทยพีบีเอส และ

Facebook : แลตะแลได้



“

การจัดบริการสุขภาพสำหรับแรงงานต่างด้าว
สร. ไม่ได้หวังผลด้านกำไร
แต่ต้องการให้ประเทศไทย
ได้แรงงานที่มีคุณภาพ และเป็นการควบคุม
ไม่ให้เกิดโรคระบาดในประเทศ

”

ศ.คลินิก เกียรติคุณ นพ.ปิยะสกล สกลสัตยาทร
รัฐมนตรีว่าการกระทรวงสาธารณสุข

กล่าวในโอกาสตรวจเยี่ยม ศูนย์จัดทะเบียนแรงงานต่างด้าวแบบเบ็ดเสร็จครบวงจร รพ.สมุทรสาคร
5 มีนาคม 2561



ขอขอบคุณค่ะ



TikClub.NET



คอคอดกระ ภูเขาหญ้า กาหยูหวาน ธารน้ำแร่ มุกแท้เมืองระนอง

