

# การบริหาร การเงินการคลัง

โรงพยาบาลหนองเรือ  
จังหวัดขอนแก่น

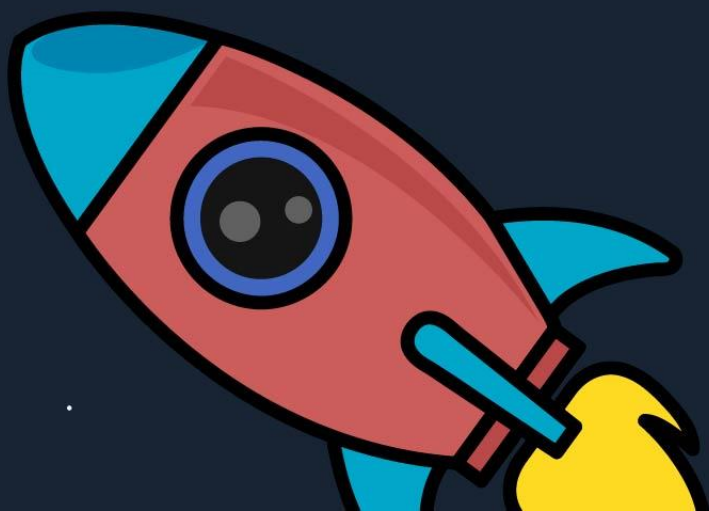

## ตัวชี้วัด

หน่วยบริการ  
ที่มีศูนย์จัดเก็บรายได้  
คุณภาพ  
(7S7C)

แผน Planfin

แผน / ผล planfin  
ปี 2565 ไตรมาส 3

แผน เงินบำรุง

แผน / ผล เงินบำรุง  
ปี 2565 ไตรมาส 3

หน่วยบริการ  
ที่มีระบบการคลัง  
ที่มีประสิทธิภาพ  
(7P)

แผน  
ชี้แจงพัสดุ  
ปี 2565

TPS  
EIA  
7Plus

# PLANFIN / แผนเงินบำรุง



แผน	PLANFIN	เงินบำรุง
หลักเกณฑ์ / แหล่งข้อมูล	<ol style="list-style-type: none"><li>รายได้-ค่าใช้จ่าย จากเงินงบประมาณและเงินนอกงบประมาณ</li><li>รายได้-ค่าใช้จ่าย จากเงินสด + รายการที่ไม่ได้รับเป็นเงินสด (เกณฑ์คงค้าง)</li></ol>	<ol style="list-style-type: none"><li>รับ-จ่าย จากเงินนอกงบประมาณ (เงินบำรุง)</li><li>รับ-จ่าย จากเงินบำรุง (เกณฑ์เงินสด)</li></ol>
รายการที่ต่างกัน	มีรายการ งบประมาณส่วนบุคคลากร มีรายการ ค่าเสื่อม / ค่าตัดจำหน่าย/หนี้สูญและสงสัยจะสูญ	ไม่มีรายการ งบประมาณส่วนบุคคลากร ไม่มีรายการ ค่าเสื่อม / ค่าตัดจำหน่าย / หนี้สูญและสงสัยจะสูญ
ตัวเลขที่แสดงต่างกัน	ค่ายาใช้ไป ค่าเสื่อมครุภัณฑ์ ค่าเผื่อหนี้สงสัยจะสูญ	ค่ายาที่วางแผนจะจัดซื้อ (เจ้าหนี้ต้นงวด = เจ้าหนี้ปลายงวด ค่าครุภัณฑ์ทั้งจำนวน)
ผู้อนุมัติ	นพ.สสจ/ ผู้ตรวจราชการ เห็นชอบ	นพ.สสจ

## ข้อมูลวิกฤตทางการเงินระดับ 7

NWC	NI+Depleciation	Liquid Index	StatusIndex	SurvivalIndex	Risk Scoring	เงินบำรุงคงเหลือ(หักภาระผูกพัน)
40,124,780.32	-7,863,456.62	0	1	0	1	18,531,974.64
31,062,742.48	-15,506,938.28	0	1	0	1	16,889,864.65
36,371,055.83	4,031,232.75	0	0	0	0	17,254,813.25
NWC	NI+Depleciation	Liquid Index	StatusIndex	SurvivalIndex	Risk Scoring	เงินบำรุงคงเหลือ(หักภาระผูกพัน)
62,716,395.79	25,707,966.50	0	0	0	0	37,957,779.82
64,891,392.51	27,265,690.79	0	0	0	0	33,360,884.64
76,323,467.23	43,483,358.03	0	0	0	0	42,909,070.71
116,054,317.45	82,581,293.14	0	0	0	0	83,885,417.70
119,170,042.84	85,346,721.41	0	0	0	0	87,584,684.26
127,037,811.95	92,538,004.85	0	0	0	0	80,778,201.71
135,437,974.40	101,160,853.72	0	0	0	0	90,766,433.03
134,835,960.30	104,618,369.40	0	0	0	0	84,494,808.13
131,865,614.07	100,964,407.01	0	0	0	0	82,514,881.20
127,867,172.62	96,314,870.26	0	0	0	0	83,626,687.79

เปรียบเทียบ CR, QR, Cash ก.ย. 62 ก.ย. 63 ก.ย. 64 และ ก.ค.65

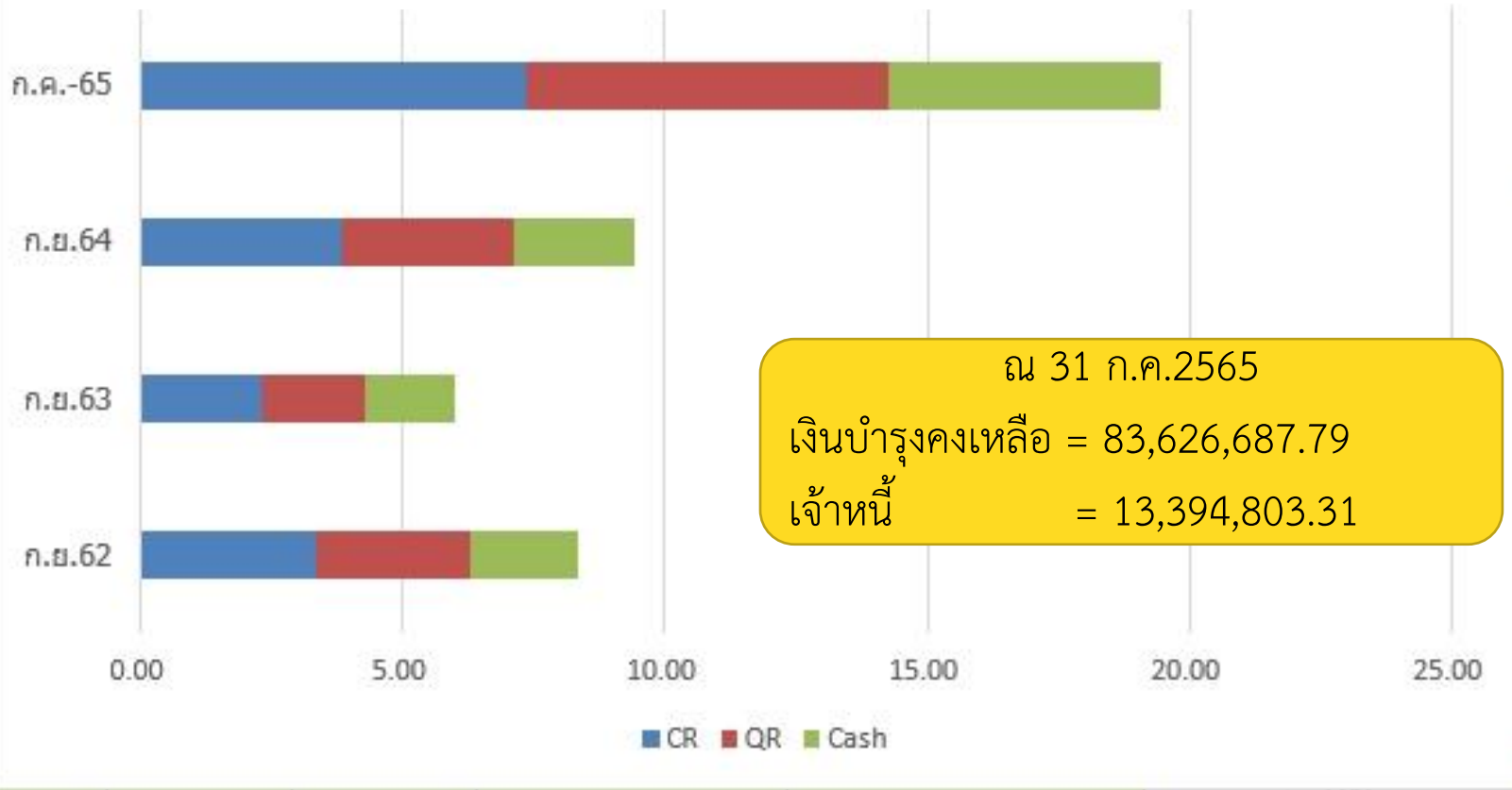

ณ 31 ก.ค.2565

เงินบำรุงคงเหลือ = 83,626,687.79

เจ้าหนี้ = 13,394,803.31

เปรียบเทียบ CR, QR, Cash ต.ค.64 - ก.ค.65

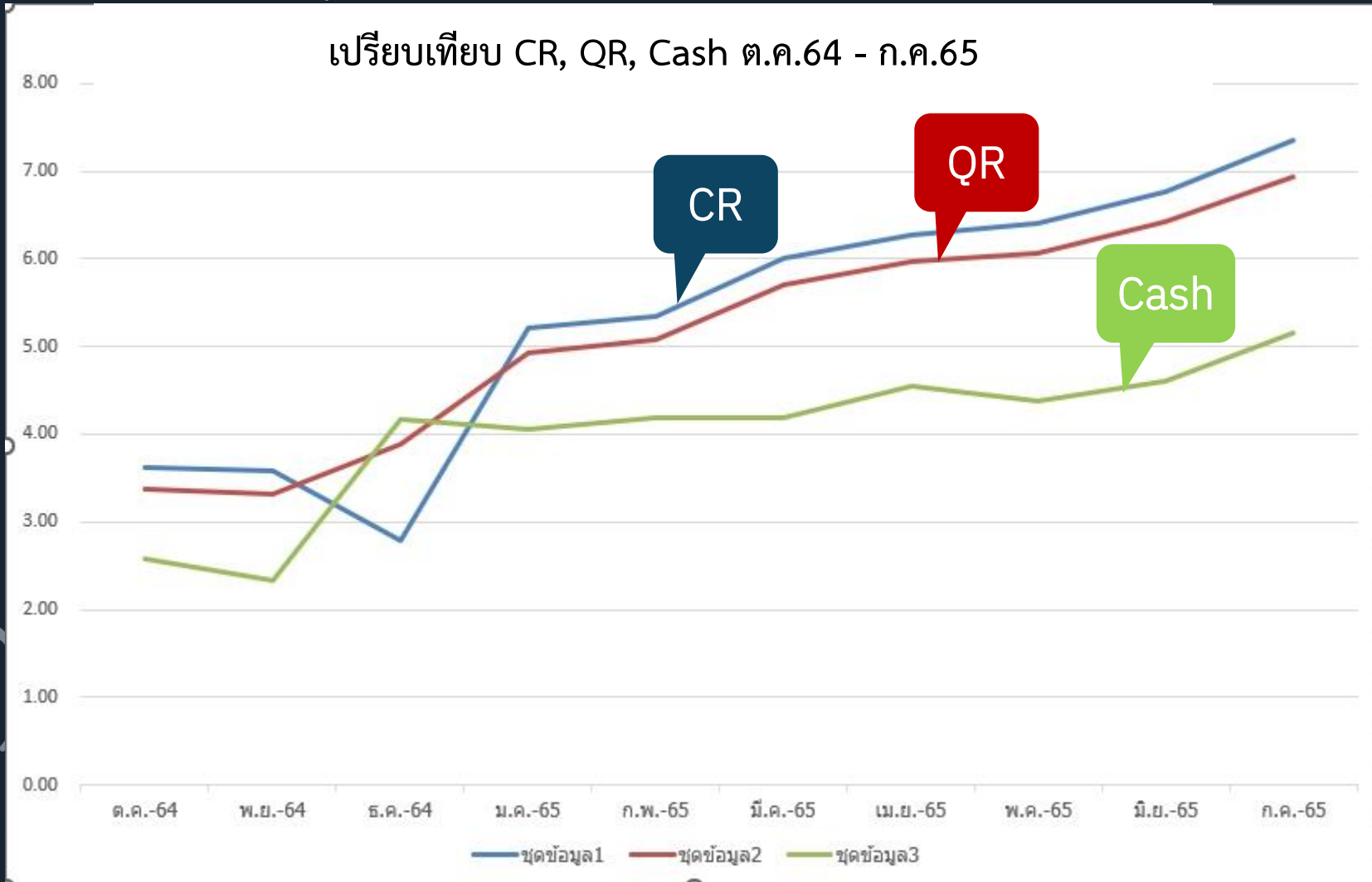

# PLANFIN

## Q3/65

10997	รายงานการควบคุมรายหน่วยงาน งวด หนองเรือ,รพช.	256510 คาดการณ์ทั้งปี	รพช. แผนทั้งปี	ประมาณการที่ควรเป็น	เขต ค่าที่เป็นจริง	7 ส่วนต่าง	7 ร้อยละจากแผน	ชอนแก่น	
P04	รายได้ UC	94,264,393.18	167,798,000.00	139,831,666.67	92,358,715.97	-47,472,950.70	-33.95	Not OK	
P05	รายได้จาก EMS	324,800.00	600,000.00	500,000.00	608,800.00	108,800.00	21.76	OK	
P06	รายได้ค่าบริการเบ็ดเตล็ด	42,510.00	50,000.00	41,666.67	36,685.53	-4,981.14	-11.95	Not OK	
P61	รายได้ค่าบริการ อปท.	1,387,866.06	1,244,000.00	1,036,666.67	1,195,230.55	158,563.88	15.30	OK	
P07	รายได้ค่าบริการเบิกจ่ายตรงกรมบัญชีกลาง	10,959,637.54	9,910,322.14	8,258,601.78	11,134,668.99	2,876,067.21	34.83	OK	
P08	รายได้ประกันสังคม	2,086,651.02	15,400,000.00	12,833,333.33	13,449,371.99	616,038.66			
P09	รายได้แรงงานต่างด้าว	89,992.00	30,000.00	25,000.00	28,956.50	3,956.50			
P10	รายได้ค่าบริการและบริการอื่น ๆ	4,167,434.00	54,295,000.00	45,245,833.33	62,437,965.29	17,192,131.96			
P11	รายได้งบประมาณส่วนบุคคลากร	69,628,394.38	74,280,000.00	61,900,000.00	62,664,456.79	764,456.79			
P12	รายได้อื่น	6,984,107.46	11,508,592.00	9,590,493.33	21,676,853.83	12,086,360.50			
P121	รายได้อื่น (ระบบบัญชีบันทึกอัตโนมัติ)	0.00	0.00	0.00	0.00	0.00	#Div/0	OK	
P13	รายได้งบลงทุน	5,632,716.00	5,142,921.37	4,285,767.81	5,393,645.78	1,107,877.97	25.85	OK	
	<b>รวมรายได้</b>	<b>195,568,501.64</b>	<b>340,258,835.51</b>	<b>283,549,029.59</b>	<b>270,985,351.22</b>	<b>-12,563,678.37</b>	<b>-4.43</b>		
P14	ต้นทุนยา	21,362,725.21	22,459,561.84	18,716,301.53	14,673,028.15	-4,043,273.38	-21.60	OK	
P15	ต้นทุนเวชภัณฑ์มีชีวะและวัสดุการแพทย์	7,749,591.28	8,967,647.77	7,473,039.81	8,155,154.28	682,114.47	9.13	Not OK	
P151	ต้นทุนวัสดุทันตกรรม	397,707.33	691,703.00	576,419.17	157,290.06	-419,129.11	-72.71	OK	
P16	ต้นทุนวัสดุวิทยาศาสตร์การแพทย์	7,008,810.00	15,900,000.00	13,250,000.00	13,335,399.00	85,399.00	0.64	Not OK	
P17	เงินเดือนและค่าจ้างประจำ	69,664,533.50	74,280,000.00	61,900,000.00	62,721,464.29	821,464.29	1.33	Not OK	
P18	ค่าจ้างชั่วคราว	12,636,165.93	13,832,524.00	11,527,103.33	11,920,799.04	393,695.71	3.42	Not OK	
P19	ค่าตอบแทน	26,762,226.66	26,584,122.50	22,153,435.42	24,355,297.50	2,201,862.08	9.94	Not OK	
P20	ค่าใช้จ่ายบุคลากรอื่น	3,706,555.80	15,093,797.04	12,578,164.20	14,507,001.37	1,928,837.17	15.33	Not OK	
P21	ค่าใช้จ่าย	4,540,583.32	3,361,397.23	2,801,164.36	4,081,528.65	1,280,364.29	45.71	Not OK	
P22	ค่าสาธารณูปโภค	3,652,973.69	4,000,000.00	3,333,333.33	3,316,910.04	-16,423.29	-0.49	Not OK	
P23	วัสดุทั่วไป	6,788,462.38	11,193,564.17	9,327,970.14	9,158,925.87	-169,044.27	-1.89	Not OK	
P24	ค่าเสื่อมราคาและค่าตัดจำหน่าย	8,088,914.29	8,175,435.32	6,812,862.77	7,182,882.10	370,019.33			
P241	หนี้สูญและสงสัยจะสูญ	98,392.13	15,000.00	12,500.00	1,306.11	-11,193.89	-89.13	Not OK	
P25	ค่าใช้จ่ายอื่น	9,063,442.40	6,563,014.00	5,469,178.33	1,103,494.50	-4,365,683.83	-79.82	Not OK	
P251	ค่าใช้จ่ายอื่น (ระบบบัญชีบันทึกอัตโนมัติ)	0.00	0.00	0.00	0.00	0.00	#Div/0	Not OK	
	<b>รวมค่าใช้จ่าย</b>	<b>181,521,083.92</b>	<b>211,117,766.87</b>	<b>175,931,472.39</b>	<b>174,670,480.96</b>	<b>-1,260,991.43</b>	<b>-0.72</b>		
P40	ทุนสำรองสุทธิ (NWC)	57,504,611.94	57,504,611.94	47,920,509.95	127,867,172.62	79,946,662.67	166.83	OK	
	<b>สรุป ทุนสำรองสุทธิ (NWC)</b>	<b>57,504,611.94</b>	<b>57,504,611.94</b>	<b>47,920,509.95</b>	<b>127,867,172.62</b>	<b>79,946,662.67</b>	<b>166.83</b>		
P50	เงินบำรุงคงเหลือ	64,290,197.20	64,290,197.20	53,575,164.33	103,762,122.14	50,186,957.81	93.68	OK	
P60	หนี้สินและภาระผูกพัน	27,503,273.58	-27,503,273.58	-22,919,394.65	-20,135,434.35	2,783,960.30	-12.15	OK	
	<b>เงินบำรุงคงเหลือ(หักภาระผูกพัน)</b>	<b>21,793,470.78</b>	<b>36,786,923.62</b>	<b>30,655,769.68</b>	<b>83,626,687.79</b>	<b>52,970,918.11</b>	<b>172.79</b>		

-4.43

-0.72

## การติดตาม PLANFIN

รายได้ (+ -<5) = -4.43% ✨

ค่าใช้จ่าย (+ -<5) = -0.72%

ต้นทุนการรักษาพยาบาล OPD = 482.08

IPD AdjRW = 26,451.74

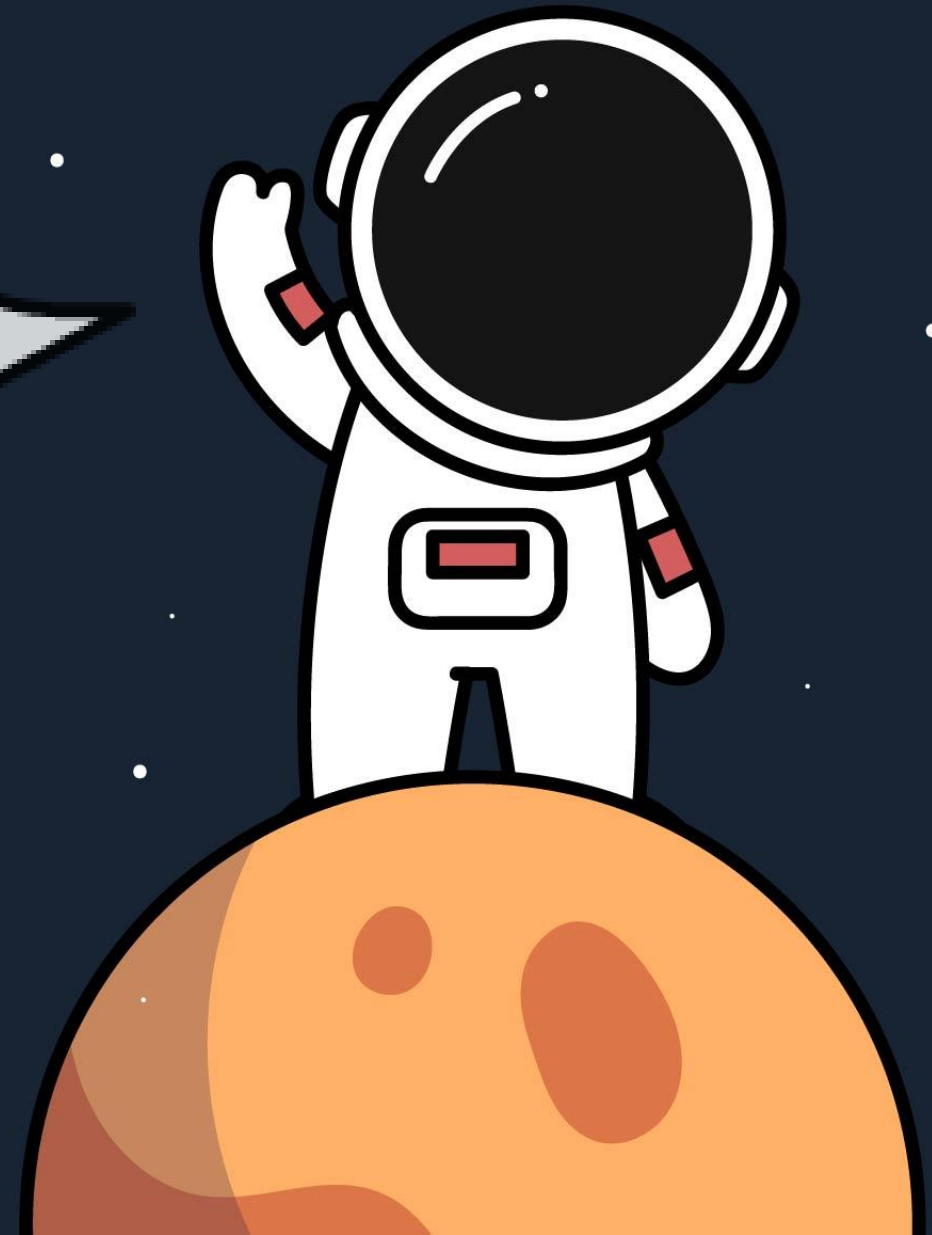



ต้นทุนการ  
ให้บริการ  
OPD, IPD  
ไตรมาส  
3/2565

รายงานต้นทุนรายหน่วยรายจังหวัด			ขอนแก่น	เขต 7	256510	31/7/2565	ต้นทุนสะสมรายเดือน		
			ต้นทุน	จำนวนOPD / Admit	จำนวนวันนอน	จำนวน RW	ต้นทุนต่อAdmit	ต้นทุนต่อวัน	ต้นทุนต่อ OPD / RW
10997	หนองเรือ,รพช.	OPD	106,039,516.02	219,962					482.08
		IPD	57,387,430.33	5,923	19,485	2,169.51	9,688.91	2,945.21	26,451.74

# แผน เงิน บำรุง Q3/65

การเปรียบเทียบงบรายรับ - รายจ่ายเงินบำรุงกับงบดำเนินงาน (ไตรมาสที่ 3)  
หน่วยงาน โรงพยาบาลขอนแก่น... อำเภอขอนแก่น... จังหวัดขอนแก่น

รายการ	ปีงบประมาณ 2563		ปีงบประมาณ 2564		ปีงบประมาณ 2565					หมายเหตุ (ระบุชื่อ)
	แผน	ผล (รับ/จ่าย จริง)	แผน	ผล (รับ/จ่าย จริง)	แผน	ประมาณการ พ.ศ.64 - มี.ย.65	ผลดำเนินงาน (รับ/จ่าย จริง) พ.ศ.64 - มี.ย.65	ผลต่าง	%	
เงินบำรุงยกมาต้นปี	37,844,644.75	37,844,644.75	41,847,105.09	41,847,105.09	30,181,074.53	30,181,074.53	30,181,074.53	-		
<b>1. รายได้จากเงินบำรุง</b>										
<b>1.1 รายรับค่าบริการทางการแพทย์</b>										
- รายรับค่าบริการทางการแพทย์โครงการหนักประกันสุขภาพ(UC)	81,223,220.61	69,884,375.42	78,598,601.53	76,225,511.48	80,525,511.48	60,394,133.61	90,882,756.47	30,488,622.86	50.48	ได้รับโอนเงิน OP,PP และ IP
- รายรับจากรับประกันสุขภาพฉุกเฉิน(EMS)	380,000.00	362,150.00	500,000.00	419,700.00	360,000.00	270,000.00	573,450.00	303,450.00	112.39	ได้รับโอนเงิน EMS
- รายรับค่าบริการทางการแพทย์จ่ายตรงกรมวิทย์ฯ	12,699,300.31	8,822,239.13	10,822,239.00	9,810,322.14	9,910,322.14	7,432,741.61	8,996,809.05	1,564,067.45	21.04	ได้รับโอนเงินจากสิทธิ กรมวิทย์ฯ
- รายรับค่าบริการทางการแพทย์ผู้ป่วยหนักศูนย์ / รัฐโสตฯ	80,475.00	72,618.50	52,000.00	49,815.50	50,000.00	37,500.00	31,726.03	- 5,773.97	15.40	ผู้รับบริการมีจำนวนน้อย เนื่องจากสถานการณ์โควิด19
- รายรับค่าบริการทางการแพทย์จาก สปท	1,787,087.20	1,658,661.72	1,858,661.72	1,328,731.21	1,400,000.00	1,050,000.00	1,094,584.21	44,584.21	4.25	ได้รับโอนเงินสิทธิ สปท
- รายรับค่าบริการทางการแพทย์จากทุกประกันสังคม	3,842,847.78	3,110,148.13	2,610,148.00	1,950,469.54	1,970,469.54	1,477,852.16	13,203,101.40	11,725,249.25	793.40	ได้รับโอนเงินจากสิทธิ ประกันสังคม
- รายรับค่าบริการทางการแพทย์ระงับค่า	33,166.00	38,499.00	50,000.00	68,494.00	70,000.00	52,500.00	20,983.50	- 31,516.50	60.03	ผู้รับบริการมีจำนวนน้อย เนื่องจากสถานการณ์โควิด19
- รายรับค่าบริการทางการแพทย์การบริการอื่น	5,913,438.37	5,252,046.62	5,452,046.00	14,599,224.35	10,599,224.35	7,949,418.26	62,186,029.94	54,236,611.68	483.77	ได้รับโอนเงินจากสิทธิประกันสังคม
- รายรับจากการให้บริการคลินิกพิเศษเฉพาะทางนอกเวลาราชการ										
<b>1.2 รายรับอื่น</b>										
- รายรับ UC (งบลงทุน)	4,764,462.48	4,676,639.48	4,885,750.22	4,712,840.77	5,142,921.37	3,857,191.03	5,393,645.78	1,536,454.75		
- รายรับจากการช่วยเหลือเพื่อการดำเนินงานจากต่างประเทศ										
- รายรับเงินอุดหนุน										
- รายรับดอกเบี้ยเงินฝาก	246,000.00	164,736.28	162,700.00	5,038.41	200,000.00	150,000.00	54,705.76	- 95,294.24	63.55	รับดอกเบี้ยในไตรมาสที่ 3 (รับเงินเข้าในไตรมาส 4)
- รายได้อื่น (รวม)	606,013.00	623,055.00	444,195.00	444,195.00	14,575,640.00	10,931,730.00	2,437,062.87	- 8,494,667.13	77.71	ผู้รับบริการมีจำนวนน้อย เนื่องจากสถานการณ์โควิด19
<b>รวมรายได้จากเงินบำรุง</b>	<b>111,576,010.75</b>	<b>94,665,169.28</b>	<b>105,436,341.47</b>	<b>109,614,342.60</b>	<b>124,804,088.88</b>	<b>93,603,066.66</b>	<b>184,874,855.01</b>	<b>91,271,788.35</b>	<b>73.13</b>	
<b>2. ค่าใช้จ่ายจากเงินบำรุง</b>										
<b>2.1 รายจ่ายบุคลากร</b>										
- ค่าจ้างลูกจ้างชั่วคราว / พนักงานราชการ/ค่าจ้างรายวัน	15,832,638.70	15,070,223.29	11,600,223.00	13,201,566.45	13,401,566.45	10,051,174.84	10,565,696.00	514,521.16	5.12	งบดำเนินงานไตรมาส 3 งบดำเนินงานไตรมาส 2 งบดำเนินงานไตรมาสที่ 1 ปี 65
- ค่าล่วงเวลาบริการ / งานสนับสนุน										
- ค่าตอบแทนการปฏิบัติงานนอกเวลาราชการ (อ.5)	16,226,768.22	22,069,711.00	21,918,871.00	23,031,222.50	23,261,322.50	17,445,991.88	10,367,225.00	- 7,078,766.88	- 40.58	
- ค่าตอบแทนวันกะที่เกินกว่าจะปฏิบัติงานส่วนหัวโรงพยาบาลเอกชน	1,865,000.00	1,865,000.00	1,875,000.00	1,875,000.00	1,440,000.00	1,080,000.00	1,050,000.00	- 30,000.00	- 2.78	
- ค่าตอบแทนนอกระบบจ่าย (อ.11/อ.13)	2,250,900.00	2,250,900.00	1,831,400.00	1,831,400.00	1,828,800.00	1,371,600.00	1,524,900.00	153,300.00	11.18	จ่ายค่าตอบแทน อ.11 สูงกว่าแผน
- ค่าตอบแทนตามผลการปฏิบัติงาน (อ.12)										
- เงินเพิ่ม (พ.ศ.๕)	186,160.00	186,160.00	46,500.00	46,500.00	54,000.00	40,500.00	42,500.00	2,000.00	4.94	จ่ายค่าตอบแทน พ.ศ.๕ สูงกว่าแผน (เนื่องจากมี จ.มท.บรรจุใหม่)
- ค่าตอบแทนเจ้าหน้าที่ปฏิบัติงานในคลินิกพิเศษเฉพาะทางนอกเวลาราชการ										
- ค่าใช้จ่ายบุคลากรอื่น(รวม)	250,000.00	210,294.00	200,000.00	99,745.00	150,000.00	112,500.00	292,115.00	179,615.00	159.66	จ่าย ศพ.ศ.ก.น.มาของปีงบ64
<b>รวมรายจ่ายบุคลากร</b>	<b>36,611,466.92</b>	<b>41,652,288.29</b>	<b>37,471,994.00</b>	<b>40,085,433.95</b>	<b>40,135,688.95</b>	<b>30,101,766.71</b>	<b>23,842,436.00</b>	<b>- 6,259,330.71</b>		

73.13

# แผน เงิน บำรุง

## Q3/65

การเปลี่ยนแปลงรายรับ - รายจ่ายเงินบำรุงกับแหล่งเงินงาน (ไตรมาสที่ 3)  
หน่วยงาน โรงพยาบาลหนองเรือ..... ธันวาคม 65..... จังหวัดขอนแก่น

รายการ	ปีงบประมาณ 2563		ปีงบประมาณ 2564		ปีงบประมาณ 2565					หมายเหตุ (แนบมา)
	แผน	ผล (รับ/จ่าย จริง)	แผน	ผล (รับ/จ่าย จริง)	แผน	ประมาณการ	ผลดำเนินงาน	ผลต่าง	%	
						พ.ค.64 - มิ.ย.65	(รับ/จ่าย จริง) พ.ค.64 - มิ.ย.65			
<b>2.2 รายการค่าเงินงาน</b>										
- ค่าเช่า	21,122,448.00	20,460,589.92	18,505,156.83	19,687,711.22	22,459,561.84	16,844,671.38	13,267,855.27	3,576,816.11	21.23	
- ค่าวัสดุทางการแพทย์/วัสดุวิทยาศาสตร์/การแพทย์/วัสดุทันตกรรม	19,871,293.54	19,031,154.52	18,693,439.19	16,163,164.42	19,044,886.34	14,283,664.76	20,117,281.40	5,833,616.65	40.84	ค่าวัสดุทางการแพทย์/วัสดุวิทยาศาสตร์/การแพทย์/วัสดุทันตกรรม
- ค่าวัสดุอื่น	8,589,606.57	8,165,937.74	7,165,937.74	7,708,289.26	7,700,000.00	5,775,000.00	8,583,940.88	2,808,940.88	48.64	ค่าวัสดุอื่น
- ค่าใช้สอย	6,733,380.56	5,768,593.21	4,768,500.00	5,361,397.23	3,361,397.00	2,521,047.75	3,739,728.89	1,218,681.14	48.34	ค่าใช้สอย
- ค่าตอบแทนอื่น (เช่น ค่าตอบแทนคณะกรรมการ)										
- ค่าสาธารณูปโภค	4,417,935.49	4,017,416.98	4,077,500.00	3,845,333.89	3,900,000.00	2,925,000.00	3,239,405.47	314,405.47	10.75	
- ค่าใช้จ่ายอื่น ๆ (ระบุ)	2,500,000.00	3,775,411.88	2,936,334.55	2,777,463.90	2,880,000.00	2,160,000.00	985,494.50	1,174,505.50	54.38	
<b>รวมรายจ่ายการดำเนินงาน</b>	<b>63,234,664.16</b>	<b>61,219,104.25</b>	<b>56,146,868.31</b>	<b>55,543,359.92</b>	<b>59,345,845.18</b>	<b>44,509,389.89</b>	<b>49,933,706.41</b>	<b>5,424,322.53</b>		
<b>2.3 วัสดุทุน</b>										
- ค่าที่ดิน	4,764,462.48	4,676,639.48	4,885,750.22	4,525,100.77	5,142,921.37	3,857,191.03	8,711,000.00	4,853,808.97	125.84	
- ค่าที่ดินและสิ่งก่อสร้าง				93,870.00						
<b>รวมวัสดุทุน</b>	<b>4,764,462.48</b>	<b>4,676,639.48</b>	<b>4,885,750.22</b>	<b>4,618,970.77</b>	<b>5,142,921.37</b>	<b>3,857,191.03</b>	<b>8,711,000.00</b>	<b>4,853,808.97</b>		
<b>2.4 รายจ่ายอื่นๆ</b>										
- โบนัสหน่วยงานอื่น (เงินสนับสนุน รพ สส./สสอ.)	12,331,723.71	10,384,832.05	12,322,377.13	12,689,476.80	13,697,670.00	10,273,252.50	6,859,584.23	3,413,668.27		
- ค่าใช้จ่ายอื่น ๆ (ระบุ) (เงินสนับสนุนค่าจ้าง 11 รพ สส./สสอ.)	10,774,601.65	10,774,601.65	11,099,031.93	7,562,292.69	6,399,635.49	4,799,726.62	1,887,584.00	2,912,142.62		
<b>รวมรายจ่ายอื่นๆ</b>	<b>23,106,325.36</b>	<b>21,159,433.70</b>	<b>23,421,409.06</b>	<b>20,251,769.49</b>	<b>20,097,305.49</b>	<b>15,072,979.12</b>	<b>8,747,168.23</b>	<b>6,325,810.89</b>		
<b>2.5 งบกลาง(กรณีสำรองเงิน)</b>										
- เงินสำรองเงิน										
<b>รวมงบกลาง</b>										
<b>รวมค่าใช้จ่ายจากเงินบำรุง</b>	<b>127,716,918.92</b>	<b>128,707,465.72</b>	<b>121,926,021.59</b>	<b>120,499,534.13</b>	<b>124,721,760.99</b>	<b>93,541,320.74</b>	<b>91,234,310.64</b>	<b>2,307,010.10</b>	<b>-1.85</b>	
เงินบำรุงทั้งหมด ณ 30 มิ.ย.65	21,703,736.58	3,802,348.31	25,357,424.97	30,961,913.36	33,263,402.42	80,778,201.71	82,514,881.20	82,514,881.20		
อัตรารายได้ : ค่าใช้จ่ายจากเงินบำรุง (VE Ratio)	0.87	0.74	0.86	0.91	1.00	1.00	2.03			

-1.85

หมายเหตุ กรณีรายการรายรับหรือรายการรายจ่ายนอกเหนือที่กำหนดตามแบบฟอร์มนี้ให้เพิ่มเติมรายการได้ตามความเหมาะสมของหน่วยงาน

(ลงชื่อ)  ผู้จัดทำ  
(นางสุโพธา สิงห์ศรี)  
นักจัดการงานทั่วไปชำนาญการ

(ลงชื่อ)  ผู้เก็บข้อมูล  
(นายอนุชิต วรรณานันท์)  
ผู้อำนวยการโรงพยาบาลหนองเรือ

(ลงชื่อ) \_\_\_\_\_ ผู้ตรวจ  
(นางภาณี พรหมพิทักษ์)  
นายแพทย์สาธารณสุขจังหวัดขอนแก่น

## การติดตาม PLANFIN

รายได้ = 73.13%

ค่าใช้จ่าย = -1.85%

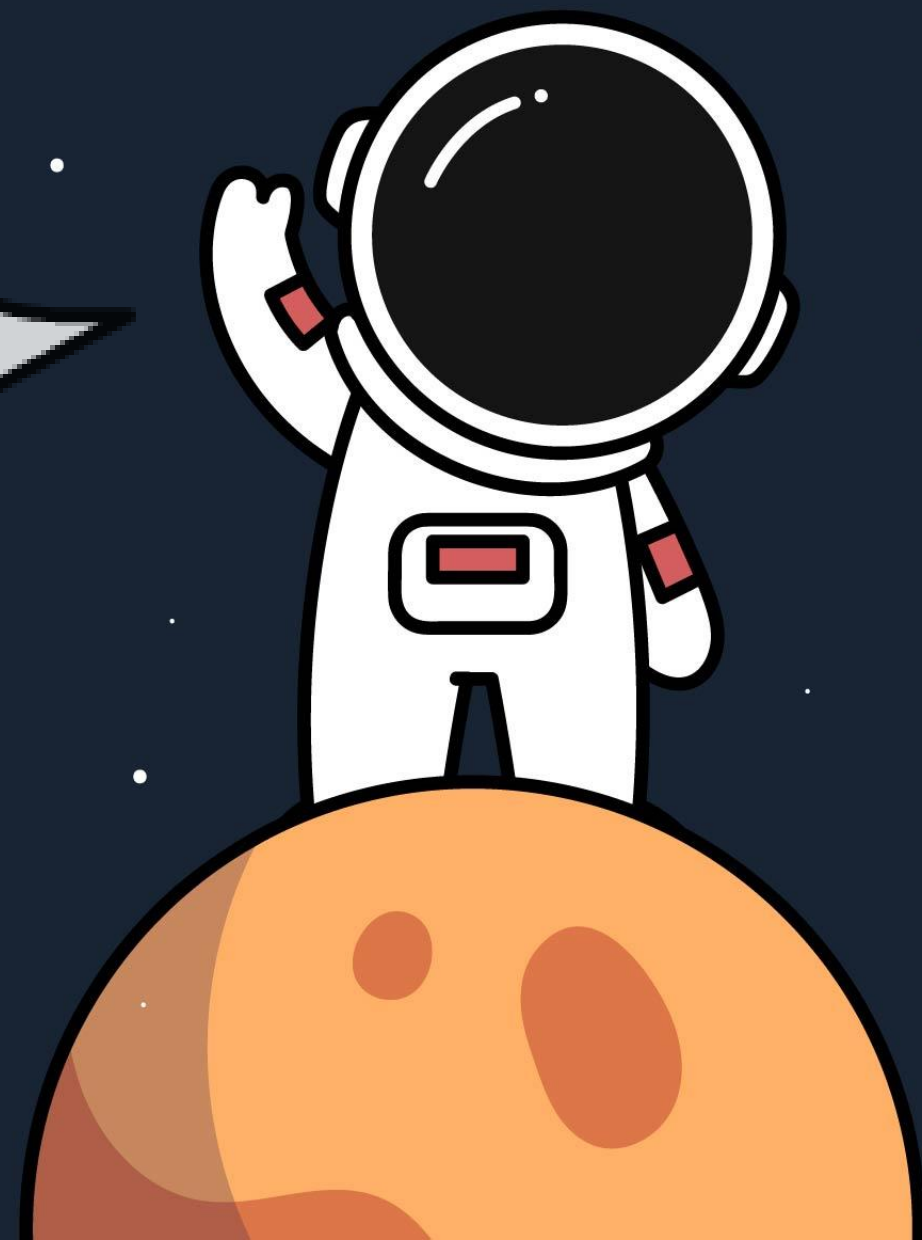

# หลักเกณฑ์การวัดสถานะการเงิน ระดับ 7 Plus Efficiency Score ในการจัด Grade

เกณฑ์การให้คะแนน	ผ่าน	ไม่ผ่าน
1. ประสิทธิภาพการทำการ	1	0
2. อัตราผลตอบแทนจากสินทรัพย์	1	0
3. ระยะเวลาถ่วงเฉลี่ยในการชำระหนี้การค้า	1	0
4. ระยะเวลาถ่วงเฉลี่ยในการเรียกเก็บหนี้สิทธิ UC -OP/IP (AE)	1	0
5. ระยะเวลาถ่วงเฉลี่ยในการเรียกเก็บหนี้สิทธิข้าราชการ	1	0
6. ระยะเวลาถ่วงเฉลี่ยในการเรียกเก็บหนี้สิทธิประกันสังคม (ในเครือข่าย)	1	0
7. การบริหารสินค้าคงคลังด้านยา เวชภัณฑ์มิใช่ยาฯ	1	0



จำนวนข้อผ่าน (ข้อ)	การจัด Grade
7	<b>A</b>
6	<b>A-</b>
5	<b>B</b>
4	<b>B-</b>
3	<b>C</b>
2	<b>C-</b>
1	<b>D</b>
0	<b>F</b>

**7 PLUS  
EFFICIENCY**

# 7 PLUS

เกณฑ์การให้คะแนน	ผ่าน	ไม่ผ่าน	เกณฑ์	ผลงาน	Grade
1. ประสิทธิภาพการทำกำไร	1		ค่ากลาง 31.20	40.22	B (ได้คะแนน 5 คะแนน)
2. อัตราผลตอบแทนจากสินทรัพย์	1		ค่ากลาง 27.33	50.39	
3. ระยะเวลาถัวเฉลี่ยในการชำระหนี้การค้า	1		<90	72.07	
4. ระยะเวลาถัวเฉลี่ยในการเรียกเก็บหนี้สิทธิ UC-OP/IP(AE)	1		<=60	18.63	
5. ระยะเวลาถัวเฉลี่ยในการเรียกเก็บหนี้สิทธิชำระราชการ		0	<=60	62.45	
6. ระยะเวลาถัวเฉลี่ยในการเรียกเก็บหนี้สิทธิประกันสังคม(ในเครือข่าย)		0	<=120	161.74	
7. การบริหารสินค้าคงคลัง ด้านยา เวชภัณฑ์มีใช้ยาฯ	1		<=60	55.93	

# 7 PLUS EFFICIENTCY

## อัตราส่วนทางการเงิน : การบริหารสินทรัพย์หมุนเวียน

เกณฑ์ เครื่องมือ

อัตราส่วนหมุนเวียน สินค้ำคงเหลือ (ครั้ง)	ต้นทุนยาและ วชภ. มิใช่ยา ยาและ วชภ. มิใช่ยา คงเหลือเฉลี่ย		
สูตร ไตรมาส 1	ยาและ วชภ. มิใช่ยา ใช้ไป ณ ธค.64 (ยา และ วชภ.มิใช่ยา 30 ก.ย.64 + ยา และ วชภ.มิใช่ยา 31 ธ.ค.64)/2		
สูตร ณ ไตรมาส 2	ยาและ วชภ. มิใช่ยา ใช้ไป ณ มี.ค. 65 (ยา และ วชภ. 30 ก.ย.64 + ยา และ วชภ.มิใช่ยา 31 มี.ค.65)/2		
ระยะเวลาการเรียกเก็บหนี้	ช่วงเวลา วัน อัตราส่วนหมุนเวียน สินค้ำคงเหลือ	น้อยกว่า เท่ากับ	7 Plus TPS
สูตร ไตรมาส 1	<u>90</u> อัตราส่วนหมุนเวียน		
สูตร ไตรมาส 2	<u>180</u> อัตราส่วนหมุนเวียน		
สินค้ำคงเหลือ = ยา , วชภ.มิใช่ยา , วัสดุวิทยาศาสตร์การแพทย์ , วัสดุอื่นๆ สินค้ำคงเหลือถัวเฉลี่ย = (ยา และ เวชภัณฑ์มิใช่ยา ต้น งวด + ยา และ เวชภัณฑ์มิใช่ยา ปลายงวด) /2			

อัตราส่วนหมุนเวียน สินค้ำคงเหลือ (ครั้ง)	ต้นทุนยาและ วชภ. มิใช่ยา ยาและ วชภ. มิใช่ยา คงเหลือเฉลี่ย		
สูตร ไตรมาส 1	ยาและ วชภ. มิใช่ยา ใช้ไป ณ ธค.64 (ยา และ วชภ.มิใช่ยา 30 ก.ย.64 + ยา และ วชภ.มิใช่ยา 31 ธ.ค.64)/2		
สูตร ณ ไตรมาส 2	ยาและ วชภ. มิใช่ยา ใช้ไป ณ มี.ค. 65 (ยา และ วชภ. 30 ก.ย.64 + ยา และ วชภ.มิใช่ยา 31 มี.ค.65)/2		

# Inventory Management

เพิ่มการใช้ยาปลายงวด พยายามใช้ยาในยอดที่ยกมาก่อน (เพิ่มตัวหาร)  
หรือ ลดคลังในปลายงวดให้มากที่สุด (เพิ่มตัวหาร)  
จะได้จำนวนวันที่ลดลง

# 7 PLUS EFFICIENTCY



2. อัตราส่วนทางการเงิน : การบริหารสินทรัพย์หมุนเวียน		เกณฑ์	เครื่องมือ
อัตราส่วนหมุนเวียน เจ้าหนี้การค้า (เท่า)	ผลรวมเจ้าหนี้การค้า เจ้าหนี้การค้าถัวเฉลี่ย		
สูตร ณ ไตรมาส 1	ผลรวมเจ้าหนี้การค้า ต.ค. พ.ย. ธ.ค. 64 (เจ้าหนี้ 30 ก.ย. 64 + เจ้าหนี้ 31 ธ.ค. 64)/2		
สูตร ณ ไตรมาส 2	ผลรวมเจ้าหนี้การค้า ต.ค. พ.ย. ธ.ค. 64 ม.ค. ก.พ. มี.ค. 65 (เจ้าหนี้ 30 ก.ย. 64 + เจ้าหนี้ 31 มี.ค. 65)/2		
ระยะเวลาการจ่ายชำระหนี้ (วัน)	ช่วงเวลา วัน อัตราส่วนหมุนเวียนเจ้าหนี้	น้อยกว่าเท่ากับ 90 วัน (cash ratio >= 0.8) หรือ น้อยกว่าเท่ากับ 180 วัน (cash ratio =< 0.8)	7 Plus TPS

สูตร ณ ไตรมาส 1	<u>90</u> อัตราส่วนหมุนเวียนเจ้าหนี้
สูตร ณ ไตรมาส 2	<u>180</u> อัตราส่วนหมุนเวียนเจ้าหนี้
ผลรวมเจ้าหนี้ = *จำนวนเงินซื้อเชื่อระหว่างเดือน เจ้าหนี้การค้า = เจ้าหนี้ค้ายา จ/น ค่า วมภ.มิใช่ยา จ/น ค่าวัสดุวิทยาศาสตร์การแพทย์ จ/น ค่าวัสดุอื่นๆ จ/นการค้าอื่น จ/นค่าครุภัณฑ์ เจ้าหนี้เฉลี่ย = (จ/น การดำเนินงาน + จ/น การค้าปลีก) / 2 ดัชนีงวด = จ/น ยกมาจาก 30 ก.ย. 64 ปลายงวด = ณ วันที่คำนวณ (รายไตรมาส)	

## ช่วงเวลา (วัน)

อัตราส่วนหมุนเวียน เจ้าหนี้การค้า (เท่า)	ผลรวมเจ้าหนี้การค้า เจ้าหนี้การค้าถัวเฉลี่ย
สูตร ณ ไตรมาส 1	ผลรวมเจ้าหนี้การค้า ต.ค. พ.ย. ธ.ค. 64 (เจ้าหนี้ 30 ก.ย. 64 + เจ้าหนี้ 31 ธ.ค. 64)/2
สูตร ณ ไตรมาส 2	ผลรวมเจ้าหนี้การค้า ต.ค. พ.ย. ธ.ค. 64 ม.ค. ก.พ. มี.ค. 65 (เจ้าหนี้ 30 ก.ย. 64 + เจ้าหนี้ 31 มี.ค. 65)/2

เพิ่มการชำระหนี้เจ้าหนี้ก่อนยกมา ในแต่ละเดือนที่ประเมิน (เพิ่มตัวหาร)  
หรือ ลดจำนวนเจ้าหนี้ ปลายงวดให้มากที่สุด (เพิ่มตัวหาร)  
จะได้จำนวนวันที่ลดลง

# Average Payment Period



กราฟแสดงผลการประเมิน

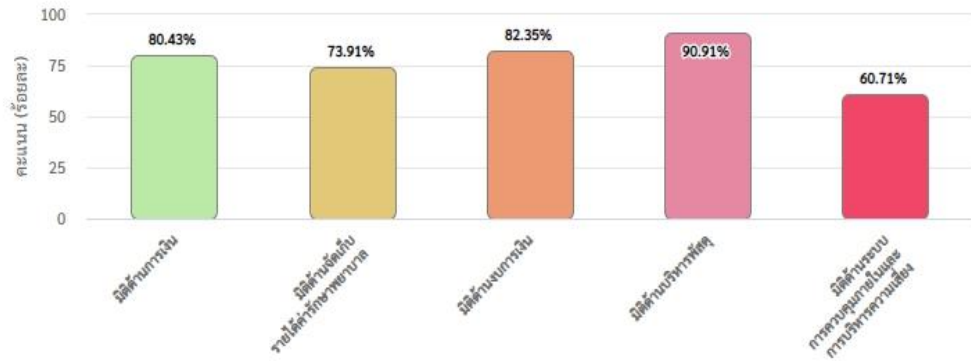

2563

กราฟแสดงผลการประเมิน

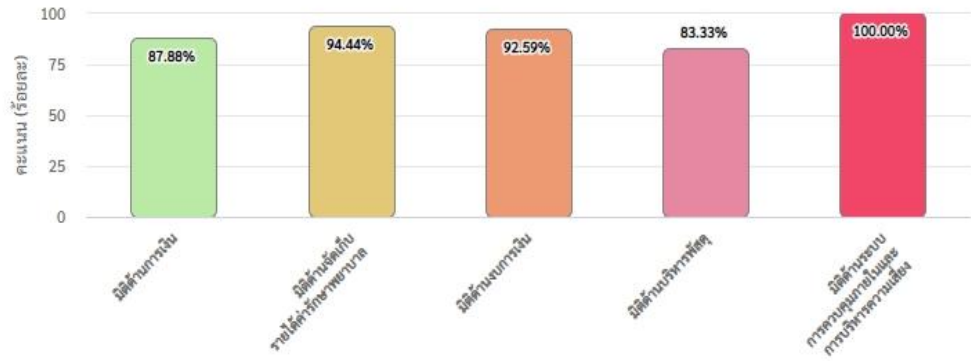

2564

กราฟแสดงผลการประเมิน

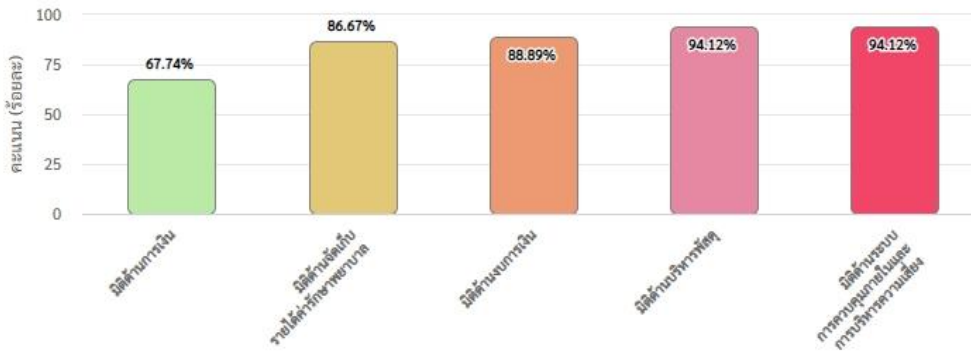

2565

# EIA

## โรงพยาบาลหนองเรือ

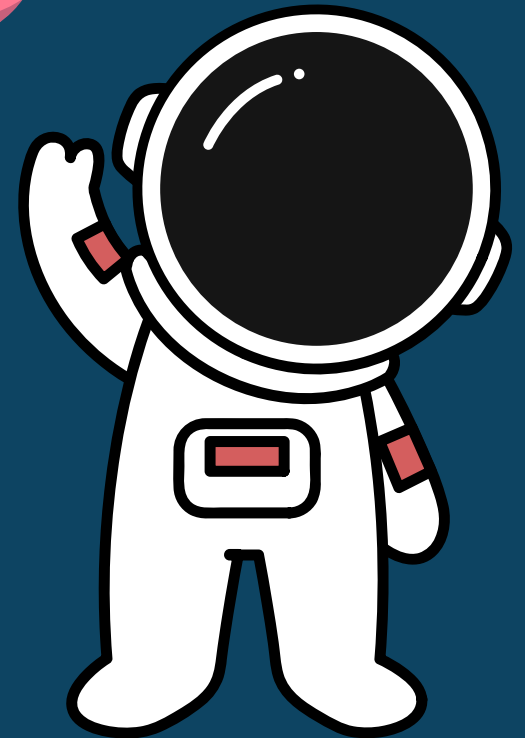
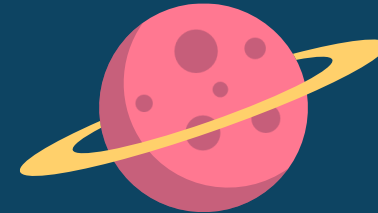

Thank you

การเพิ่มประสิทธิภาพการบริหารการเงินการคลัง  
ปีงบประมาณ 2565 เขตสุขภาพที่ 7

