

# โรงพยาบาลหนองนาคำ

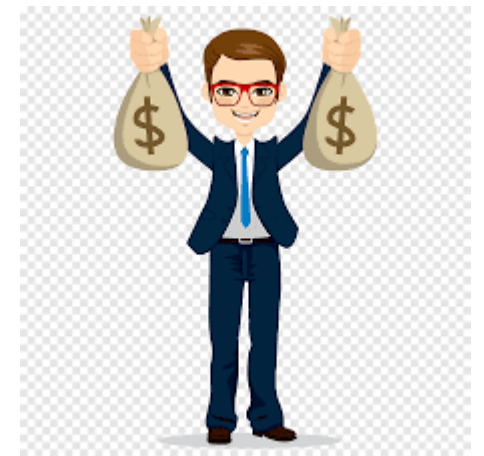

ผลการดำเนินงาน

การบริหารการเงินการคลัง (CFO)









โรงพยาบาลหนองนาคำ  
Nongnakam Hospital

# เครือข่ายบริการสาธารณสุข





โรงพยาบาลหนองนาคำ  
Nongnakam Hospital

# ข้อมูลบุคลากรโรงพยาบาลหนองนาคำ

เจ้าหน้าที่/บุคลากร	จำนวน (คน)
แพทย์	3
พยาบาล	15
ทันตแพทย์	3
เภสัช/จพ.เภสัช	2/2
เทคนิคการแพทย์	2
แพทย์แผนไทย	2
กายภาพบำบัด	1
จพ.เวชกิจฉุกเฉิน	2
นักวิชาการสาธารณสุข	5
บุคลากรอื่น ๆ	26
<b>รวม</b>	<b>63</b>





โรงพยาบาลหนองนาคำ  
Nongnakam Hospital

# สถิติการใช้บริการผู้ป่วยนอก โรงพยาบาลหนองนาคำ

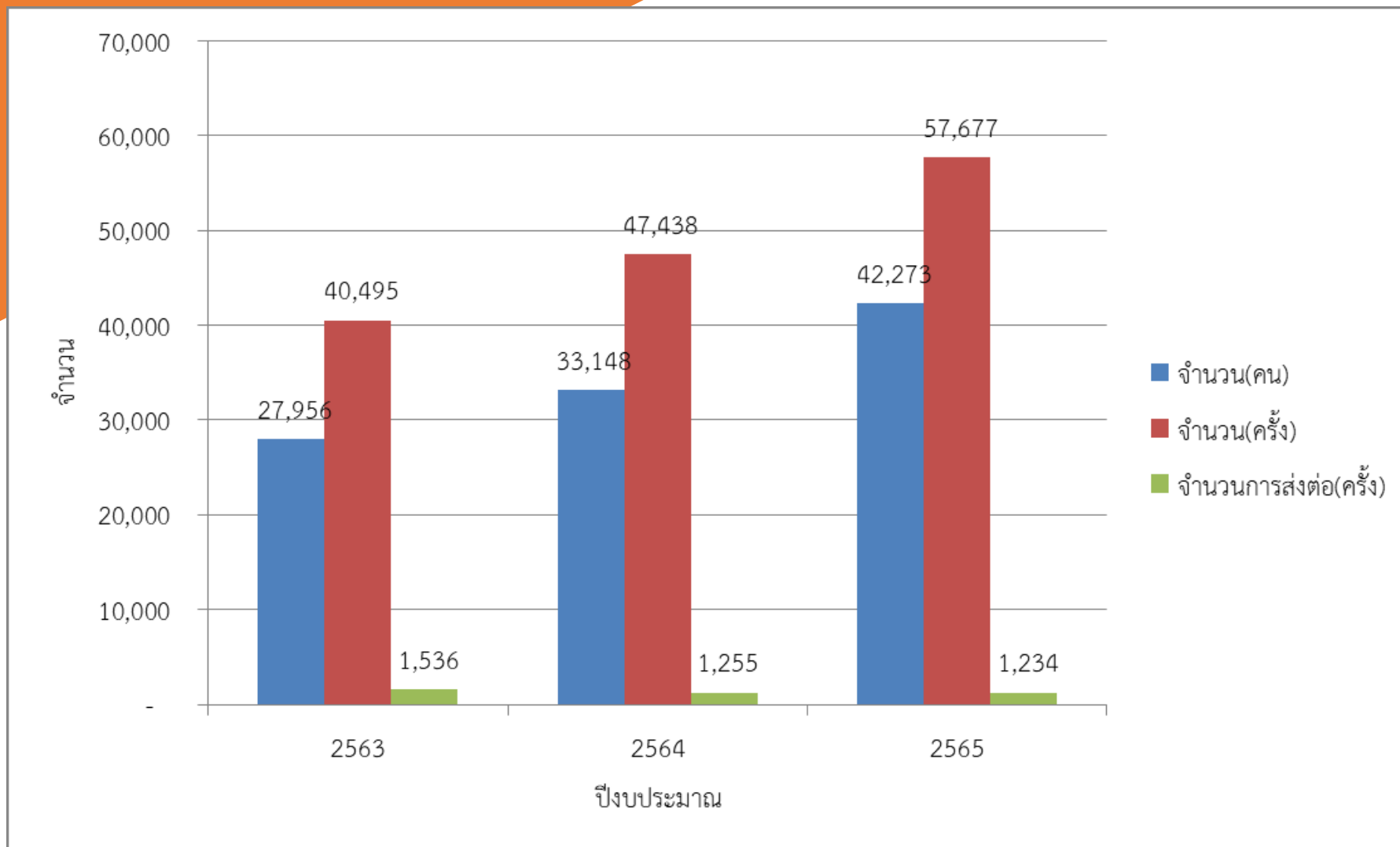

จำนวนผู้ป่วยเฉลี่ย  
ต่อวัน ปี 2563  
77 คน

จำนวนผู้ป่วยเฉลี่ย  
ต่อวัน ปี 2564  
91 คน

จำนวนผู้ป่วยเฉลี่ย  
ต่อวัน ปี 2565  
116 คน

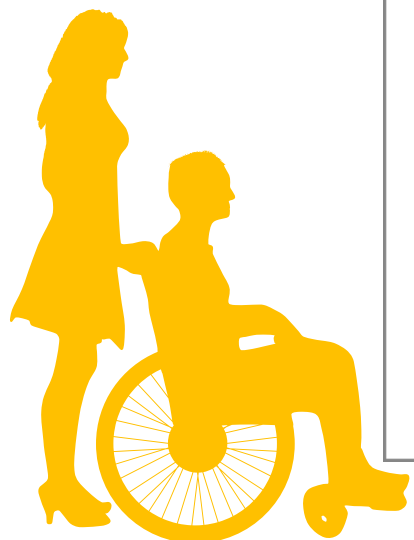



โรงพยาบาลหนองคำ  
Nongnakam Hospital

# สถิติการใช้บริการผู้ป่วยนอก โรงพยาบาลหนองคำ

จำนวนผู้ป่วยนอก จำแนกรายเดือน ปีงบประมาณ 2565

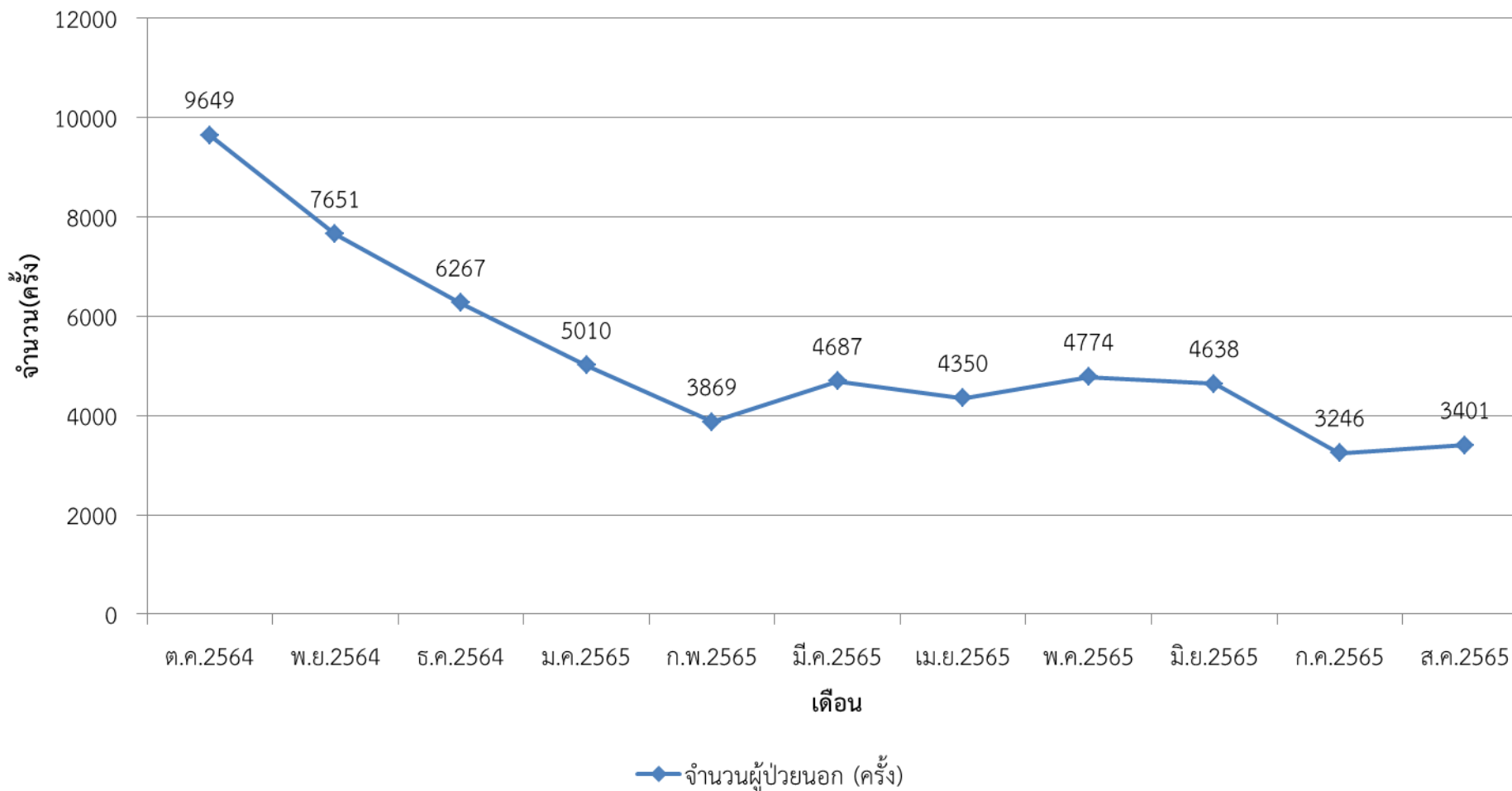





โรงพยาบาลหนองนาคำ  
Nongnakam Hospital

# ปัญหาสาธารณสุขในพื้นที่

01

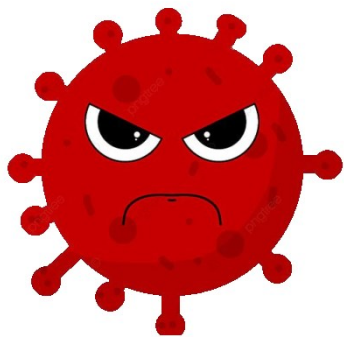

โรคติดเชื้อไวรัสโคโรนา 2019

โรค DM, HT, ACS, STROKE



02

ผู้สูงอายุ และผู้มีภาวะพึ่งพิง (LTC)

03



ไข้เลือดออก



04

คุ้มครองผู้บริโภค



05

# แผนรายได้และค่าใช้จ่ายประจำปีงบประมาณ ๒๕๖๕



รายได้	
รายได้ UC	28,065,972.50
รายได้จาก EMS	30,000.00
รายได้ค่ารักษาเบิกต้นสังกัด	30,000.00
รายได้ค่ารักษา อปท.	150,000.00
รายได้ค่ารักษาเบิกจ่ายตรงกรมบัญชีกลาง	1,270,000.00
รายได้ประกันสังคม	3,290,000.00
รายได้แรงงานต่างด้าว	16,000.00
รายได้ค่ารักษาและบริการอื่น ๆ	5,730,000.00
รายได้งบประมาณส่วนบุคคลากร	10,289,930.00
รายได้อื่น	8,827,500.00
รายได้งบลงทุน	1,643,023.77
<b>รวม</b>	<b>59,342,426.27</b>

ค่าใช้จ่าย	
ต้นทุนยา	4,000,000.00
ต้นทุนเวชภัณฑ์มีโซยาและวัสดุการแพทย์	1,100,000.00
ต้นทุนวัสดุทันตกรรม	200,000.00
ต้นทุนวัสดุวิทยาศาสตร์การแพทย์	1,850,000.00
เงินเดือนและค่าจ้างประจำ	15,008,930.00
ค่าจ้างชั่วคราว/พกส./ค่าจ้างเหมาบุคลากรอื่น	3,300,000.00
ค่าตอบแทน	14,115,000.00
ค่าใช้จ่ายบุคลากรอื่น	2,510,000.00
ค่าใช้สอย	2,640,200.00
ค่าสาธารณูปโภค	866,000.00
วัสดุใช้ไป	1,895,000.00
ค่าเสื่อมราคาและค่าตัดจำหน่าย	4,273,600.00
หนี้สูญและสงสัยจะสูญ	33,000.00
ค่าใช้จ่ายอื่น	1,120,000.00
<b>รวม</b>	<b>52,911,730.00</b>



1

รายได้สูง(ต่ำ)กว่าค่าใช้จ่ายสุทธิ=6,430,696.27 บาท

2

EBITDA (รวมรายได้ (ไม่รวมรายได้งบลงทุน) - รวมค่าใช้จ่าย (ไม่รวมค่าเสื่อมราคาและค่าตัดจำหน่าย) =9,061,272.50 บาท

3

วงเงินที่ลงทุนด้วยเงินบำรุงได้ (ร้อยละ 20%ของ EBITDA)=1,812,254.50 บาท



# ผลดำเนินงานปีงบประมาณ ๒๕๖๕ (ต.ค.๖๔-ก.ค.๖๕)



## รายได้

รายได้	แผนทั้งปี	ประมาณการที่ควรจะเป็น	ค่าที่เป็นจริง	ส่วนต่าง	ร้อยละจากแผน
รายได้ UC	28,065,972.50	23,388,310.42	20,686,916.78	- 2,701,393.64	- 11.55
รายได้จาก EMS	30,000.00	25,000.00	19,550.00	- 5,450.00	- 21.80
รายได้ค่ารักษาเบ็ดต้นสังกัด	30,000.00	25,000.00	20,141.75	- 4,858.25	- 19.43
รายได้ค่ารักษา อปท.	150,000.00	1,058,333.33	1,162,121.75	103,788.42	9.81
รายได้ค่ารักษาเบ็ดจ่ายตรงกรมบัญชีกลาง	1,270,000.00	2,741,666.67	2,830,871.31	89,204.64	3.25
รายได้ประกันสังคม	3,290,000.00	13,333.33	2,000.00	- 11,333.33	- 85.00
รายได้แรงงานต่างด้าว	16,000.00	4,775,000.00	10,749,202.59	5,974,202.59	125.11
รายได้ค่ารักษาและบริการอื่น ๆ	5,730,000.00	8,574,941.67	8,099,240.47	- 475,701.20	- 5.55
รายได้งบประมาณส่วนบุคคลากร	10,289,930.00	7,356,250.00	8,502,724.56	1,146,474.56	15.59
รายได้อื่น	8,827,500.00	-	-	-	-
รายได้ลงทุน	1,643,023.77	1,369,186.48	1,643,023.77	273,837.30	20.00
<b>รวม</b>	<b>59,342,426.27</b>	<b>49,452,021.89</b>	<b>53,862,212.23</b>	<b>4,410,190.43</b>	<b>8.92</b>



# ผลการดำเนินงานปีงบประมาณ ๒๕๖๕ (ต.ค.๖๔-ก.ค.๖๕)



## ค่าใช้จ่าย

ค่าใช้จ่าย	แผนทั้งปี	ประมาณการที่ควรจะเป็น	ค่าที่เป็นจริง	ส่วนต่าง	ร้อยละจากแผน
ค่านายหน้า	4,000,000.00	3,333,333.33	3,487,619.50	154,286.17	4.63
ค่านายหน้าเวชภัณฑ์มีโซ่ยาและวัสดุการแพทย์	1,100,000.00	916,666.67	933,731.79	17,065.12	1.86
ค่านายหน้าวัสดุทันตกรรม	200,000.00	166,666.67	184,428.40	17,761.73	10.66
ค่านายหน้าวัสดุวิทยาศาสตร์การแพทย์	1,850,000.00	1,541,666.67	1,425,699.58	- 115,967.09	- 7.52
เงินเดือนและค่าจ้างประจำ	15,008,930.00	12,507,441.67	8,099,240.47	- 4,408,201.20	- 35.24
ค่าจ้างชั่วคราว/พอส/ค่าจ้างเหมาบุคลากรอื่น	3,300,000.00	2,750,000.00	2,835,953.50	85,953.50	3.13
ค่าตอบแทน	14,115,000.00	11,762,500.00	11,141,993.00	- 620,507.00	- 5.28
ค่าใช้จ่ายบุคลากรอื่น	2,510,000.00	2,091,666.67	1,034,486.09	- 1,057,180.58	- 50.54
ค่าใช้สอย	2,640,200.00	2,200,166.67	1,794,605.67	- 405,561.00	- 18.43
ค่าสาธารณูปโภค	866,000.00	721,666.67	672,220.48	- 49,446.19	- 6.85
วัสดุทั่วไป	1,895,000.00	1,579,166.67	1,165,672.10	- 413,494.57	- 26.18
ค่าเสื่อมราคาและค่าตัดจำหน่าย	4,273,600.00	3,561,333.33	3,735,230.10	173,896.77	4.88
หนี้สูญและสงสัยจะสูญ	33,000.00	27,500.00	10,467.69	- 17,032.31	- 61.94
ค่าใช้จ่ายอื่น	1,120,000.00	933,333.33	567,299.00	- 366,034.33	- 39.22
<b>รวม</b>	<b>52,911,730.00</b>	<b>44,093,108.33</b>	<b>37,088,647.37</b>	<b>- 7,004,460.96</b>	<b>15.89</b>



# วิเคราะห์อัตราส่วนทางการเงิน (ณ ๓๑ กรกฎาคม ๒๕๖๕)



อัตราส่วนทางการเงินเพื่อวัดสภาพคล่องหรือความสามารถในการชำระหนี้ระยะสั้น

## 1 อัตราส่วนเงินทุนหมุนเวียน

$$\text{Current Ratio} = \frac{\text{สินทรัพย์หมุนเวียน}}{\text{หนี้สินหมุนเวียน}} = (\text{เท่า}) \quad \frac{25,629,391.31}{5,920,012.17} = 4.33 \text{ เท่า}$$

อัตราเงินทุนหมุนเวียน ณ 31กรกฎาคม 2565 เท่ากับ 4.33 เท่า หมายความว่า หากโรงพยาบาลมีสินทรัพย์หมุนเวียน 433 บาท เพื่อจ่ายชำระหนี้สินหมุนเวียนจำนวน 100 บาท แสดงให้เห็นว่า โรงพยาบาลมีความสามารถในการจ่ายชำระหนี้ระยะสั้นได้ เนื่องจากมีสินทรัพย์หมุนเวียนมากกว่าหนี้สินหมุนเวียน





## 2

### อัตราส่วนเงินสดและรายการเทียบเท่าเงินสด

$$\text{Cash Ratio} = \frac{\text{เงินสดและรายการเทียบเท่าเงินสด}}{\text{หนี้สินหมุนเวียน}} = (\text{เท่า}) \quad \frac{14,584,228.96}{5,920,012.17} = 2.46 \text{ เท่า}$$

อัตราส่วนเงินสดและรายการเทียบเท่าเงินสด ณ 31 กรกฎาคม 2565 เท่ากับ 2.46 เท่า หมายความว่าหากโรงพยาบาลมีเงินสดและรายการเทียบเท่าเงินสด จำนวน 246 บาท จะมีหนี้สินหมุนเวียนจำนวน 100 บาท โรงพยาบาลโรงพยาบาลมีเงินสดและรายการเทียบเท่าเงินสดมากกว่าหนี้สินที่มีอยู่ แสดงให้เห็นว่า โรงพยาบาลมีสภาพคล่องสูงและมีความสามารถในการจ่ายชำระหนี้



โรงพยาบาลหนองนาคำ  
Nongnakam Hospital

# การเพิ่มรายได้



ลงข้อมูลการให้บริการที่ถูกต้องและครบถ้วน



มีนโยบายการตรวจสอบสิทธิการรักษาของผู้ป่วยทุกครั้งก่อนให้บริการ



ผู้ปฏิบัติงานห้องบัตรได้รับการขอรหัสเข้าตรวจสอบสิทธิครบทุกคน



สิทธิ พรบ. เน้นการเรียกเก็บตามพรบ. เก็บเอกสารและหลักฐานที่เกี่ยวข้องให้ครบถ้วน ดำเนินการตามขั้นตอนหากผู้ป่วยสงสัยไม่มี พ.ร.บ. ติดตามเอกสารและหลักฐานจากผู้สงสัยให้ครบ



การเบิกเคลมผู้ป่วยประกันสังคมกรณีฉุกเฉิน



สมัครเข้าร่วมเป็นโรงพยาบาลเครือข่ายในการเบิกเคลมสิทธิกรุงเทพมหานคร



สมัครเพื่อขอขึ้นทะเบียนเป็นสถานพยาบาลที่สำนักงานประกันสังคมกำหนดในการให้บริการส่งเสริมสุขภาพและป้องกันโรค

ชื่อผู้ใช้ (Username) \*

12345

รหัสผ่าน \*

..

เข้าสู่ระบบ

ลืมรหัสผ่าน ?





โรงพยาบาลหนองนาคำ  
Nongnakam Hospital

# การเพิ่มรายได้ (ต่อ)

- ➔ เปิดให้บริการคลินิกทันตกรรมนอกเวลาในวันอังคารและวันพุธของสัปดาห์
- ➔ ดำเนินการให้บริการทันตกรรมส่งเสริมป้องกันแบบ PP Fee schedule
- ➔ เพิ่มขีดความสามารถในการให้บริการเพิ่มขึ้นโดยการให้บริการการแพทย์เชิงรุก
- ➔ เพิ่มการเข้าถึงการบริการมากขึ้นในสิทธิเบิกได้จ่ายตรง ประกันสังคม และ อปท.
- ➔ เพิ่มความครอบคลุม ครอบคลุม ทันเวลา ในการจัดเก็บรายได้

**แนวทางการให้บริการคลินิกทันตกรรม โรงพยาบาลหนองนาคำ**  
นอกเวลาราชการ (อังคาร-พุธ เวลา ๑๖.๓๐ - ๒๐.๓๐ น. ยกเว้นวันหยุดนักขัตฤกษ์)

**ขั้นตอนการให้บริการ**

ยื่นบัตรประชาชนติดขอรับบริการที่ห้องบัตร ➔ นังรอชีกประวัติหน้าห้องทันตกรรม หมายเลข ๙

กลับบ้าน ← ชำระค่าบริการที่ห้องยา ← รับบริการทันตกรรม

**ค่าบริการตามสิทธิการรักษา**

- สิทธิจ่ายตรงเบิกกรมบัญชีกลาง (นำบัตรประชาชนมาด้วยทุกครั้ง) เบิกได้ ไม่ต้องสำรองจ่าย
- สิทธิจ่ายตรงองค์การปกครองส่วนท้องถิ่น เบิกได้ ไม่ต้องสำรองจ่าย
- สิทธิประกันสังคม (วงเงินปีละ ๙๐๐ บาท หากเกินวงเงิน ผู้ป่วยชำระเงินส่วนตัวเอง)
- สิทธิบัตรทอง ชำระตามสิทธิ ๓๐ บาท และค่าบริการทางการแพทย์นอกเวลาราชการ ๕๐ บาท ต่อ ๑ นัดการ/๑ Visit
- สิทธิผู้มีรายได้ น้อย/นักเรียน ม.ต้น/ผู้มีอายุเกิน ๖๐ ปีบริบูรณ์
- ชำระเฉพาะค่าบริการทางการแพทย์นอกเวลาราชการ ๕๐ บาท ต่อ ๑ นัดการ/๑ Visit
- สิทธิชำระเงิน (นอกเขต) สามารถรับบริการทันตกรรมนอกเวลา และชำระเงินเองตามนัดการที่ทำ

**ประเภทงานทันตกรรมที่ให้บริการ**

๑. การตรวจวิเคราะห์โรคภายในช่องปาก (OPD / Emergency)
๒. งานทันตกรรมทันตกรรม ได้แก่ จุดฟันคุด/วัสดุสีเหมือนฟันหรืออมัลกัม
๓. งานบริทันตวิทยา ได้แก่ ชุดทันน้ำลาย / รักษาโรคเหงือกอักเสบ / รักษาโรคปริทันต์
๔. งานศัลยศาสตร์ช่องปาก เช่น ออฟันน้ำนม / ออฟันแท้ / ผ่าฟันคุด / ตัดกระดูงอกที่เหงือก
๕. งานเอ็นโดดอนต์บำบัด ได้แก่ การรักษาคอนครากฟันหน้า
๖. งานทันตกรรมประดิษฐ์ ได้แก่ ทำฟันปลอมทั้งปาก / ฟันปลอมบางส่วน ฐานอะคริลิก / โครงโลหะ
๗. ทันตกรรมป้องกัน ได้แก่ เคลือบฟลูออไรด์ทั้งปาก/เคลือบหลุมร่องฟัน Sealant / Preventive Resin Restoration (PRR)

สอบถามรายละเอียดเพิ่มเติมได้ที่ ๐๕๓-๒๖๒๙-๕๕๔ ต่อ ๑๑๘ (ในวันราชการ)



โรงพยาบาลหนองคำ  
Nongnakam Hospital

# การลดรายจ่าย



ลดการใช้ทรัพยากรภายในหน่วยงาน



ลดการใช้น้ำมันเชื้อเพลิง



ควบคุมการใช้ไฟฟ้า



ควบคุมการใช้โทรศัพท์



ลดการใช้จ่ายวัสดุสำนักงาน / ควบคุมการจัดซื้อยา เวชภัณฑ์มีใช้ยา LAB ให้เป็นไปตามแผน

การแจ้งเตือนยาใกล้หมดอายุและมาตรการช่วยใช้ยาที่มีอัตราการใช้ต่ำแก่แพทย์ทุกเดือน

Stock ยาไม่เกิน 3 เดือน



ควบคุมการเบิกเวชภัณฑ์ร่วมกับ รพ.สต. ให้เหมาะสม





# จบการนำเสนอ ขอขอบคุณครับ



โรงพยาบาลหนองน้ำคำ