

การเพิ่มประสิทธิภาพ การ
บริหารการเงินการคลัง
โรงพยาบาลอุบลรัตน์

14 มิถุนายน 2565



ประเด็นนำเสนอ

ศูนย์จัดเก็บรายได้ 4 S



1. โครงสร้างศูนย์จัดเก็บรายได้ (STRUCTURE)
2. บุคลากรศูนย์จัดเก็บรายได้ (STAFF)
3. ระบบงานจัดเก็บ (SYSTEM)
4. ผลการดำเนินงาน

1. โครงสร้างศูนย์จัดเก็บรายได้ (STRUCTURE)





คำสั่ง โรงพยาบาลอุบลรัตน์
ที่ ๓๓๗ / ๒๕๖๕
เรื่อง แต่งตั้งกรรมการจัดเก็บรายได้โรงพยาบาลอุบลรัตน์

ตามที่สำนักงานปลัดกระทรวง กระทรวงสาธารณสุขกำหนดนโยบายการเงินการคลังสำหรับหน่วย
บริการสำนักงานปลัดกระทรวง กระทรวงสาธารณสุขให้มีประสิทธิภาพใน ๕ เรื่องด้านแผนการเงิน บัญชีการเงิน
การจัดเก็บรายได้ ควบคุมรายจ่ายและพัสดุนั้น งานประกันสุขภาพและสารสนเทศเป็นหน่วยงานที่มีภารกิจหลัก
ในการดำเนินการส่งข้อมูลเรียกเก็บเพื่อใช้ในการดำเนินการเกี่ยวกับการจัดเก็บรายได้ของโรงพยาบาลเป็นไปด้วย
ความเหมาะสมและมีประสิทธิภาพฉะนั้นอาศัยอำนาจตามคำสั่งสำนักงานปลัดกระทรวงสาธารณสุขที่
๑๑๐๖/๒๕๕๗ ลงวันที่ ๑๔ ธันวาคม ๒๕๓๗ เรื่องมอบอำนาจให้ข้าราชการเป็นผู้บังคับบัญชา

ตั้งนั้นจึงขอแต่งตั้งคณะกรรมการดำเนินการจัดเก็บรายได้และมอบหมายหน้าที่ปฏิบัติงานดังนี้ :-

- | | | |
|---|----------------------------|--------------|
| ๑. แพทย์หญิงอภิสร่า อารงวางกูร นายแพทย์ชำนาญการ | ประธานกรรมการ | ผ.ศ. ธีรพงษ์ |
| ๒. ทินตแพทย์เมธิศา บุญสาร ทินตแพทย์ปฏิบัติการ | รองประธาน | อ. ธีรพงษ์ |
| ๓. นางสาวพวงเพชร จันทร์บุตร พยาบาลวิชาชีพชำนาญการ | กรรมการ | อ. ธีรพงษ์ |
| ๔. นางพร้อมพรรณ พุกกำเนิด พยาบาลวิชาชีพชำนาญการ | กรรมการ | อ. ธีรพงษ์ |
| ๕. นางทัศนีย์ สรรค์นิกร พยาบาลวิชาชีพชำนาญการ | กรรมการ | อ. ธีรพงษ์ |
| ๖. นางสาวสุรดา โพธิ์คาทอง พยาบาลวิชาชีพชำนาญการ | กรรมการ | อ. ธีรพงษ์ |
| ๗. นางสาวงามจิต สงวนกลิ่น เกสัชกรปฏิบัติการ | กรรมการ | อ. ธีรพงษ์ |
| ๘. นางสาวจินตนา บุคตาน้อย พยาบาลวิชาชีพชำนาญการ | กรรมการ | อ. ธีรพงษ์ |
| ๙. นางจริยาภรณ์ ภิรมย์ไกรภักดี พยาบาลวิชาชีพชำนาญการ | กรรมการ | อ. ธีรพงษ์ |
| ๑๐. นางอมรภัคร์ สุขจิต นักรักษาการสาธารณสุขปฏิบัติการ | กรรมการ | อ. ธีรพงษ์ |
| ๑๑. นางเยาวลักษณ์ มัคคะน้อย พยาบาลวิชาชีพชำนาญการ | กรรมการ | อ. ธีรพงษ์ |
| ๑๒. นางยุวดี หิตะวัน นักรักษาการการเงินและบัญชี | กรรมการ | อ. ธีรพงษ์ |
| ๑๓. นางรัตนา คำเรืองศรี แพทย์แผนไทยปฏิบัติการ | กรรมการ | อ. ธีรพงษ์ |
| ๑๔. นายอุดมศักดิ์ กลุ่มจอหอ เจ้าหน้าที่เครื่องคอมพิวเตอร์ | กรรมการ | อ. ธีรพงษ์ |
| ๑๕. นางสาวพัชราภรณ์ สงพัค เจ้าหน้าที่งานเวชสถิติชำนาญงาน | กรรมการและเลขานุการ | อ. ธีรพงษ์ |
| ๑๖. นางสาวพัทธ์ธีรา วรรณศรี เจ้าหน้าที่งานเวชสถิติ | กรรมการและผู้ช่วยเลขานุการ | อ. ธีรพงษ์ |

1. คำสั่งแต่งตั้งคณะกรรมการศูนย์จัดเก็บรายได้



บทบาทหน้าที่

กำหนดมาตรการและ
เป้าหมายจัดเก็บรายได้

จัดทำแผนการ
ดำเนินงานจัดเก็บ
รายได้

รวบรวมข้อมูลบันทึกข้อมูล
ในการเรียกเก็บค่ารักษาให้
ถูกต้อง ครบถ้วน ทันเวลา

ควบคุม ตรวจสอบ กำกับ
ดูแล และติดต่อประสานงาน

วิเคราะห์การ
จัดเก็บรายได้

นำปัญหามาแก้ไข
ในการพัฒนาการ
จัดเก็บรายได้



VALUE

2. คำสั่งตรวจสอบและแก้ไขเวชระเบียน



คำสั่งโรงพยาบาลอุบลรัตน์

ที่ กจ.ร/๒๕๖๕

เรื่อง ขอนแต่งตั้งนายแพทย์และคณะกรรมการ ตรวจสอบและแก้ไขเวชระเบียน

เวชระเบียนเป็นเอกสารทางการแพทย์ที่แสดงถึงคุณภาพของการดูแลรักษาพยาบาลผู้ป่วย เวชระเบียนจึงต้องมีความสมบูรณ์ ถูกต้อง ครบถ้วน มีข้อมูลที่เพียงพอต่อการวินิจฉัยโรคและหัตถการ ซึ่งเป็น ข้อมูลที่สนับสนุนต่อการให้รหัสทางการแพทย์ ตามแนวทางมาตรฐานการให้รหัสโรคและหัตถการขององค์การอนามัยโลก (World Health Organization) และสำนักงานหลักประกันสุขภาพแห่งชาติ เพื่อเป็นหลักฐานการ เรียกเก็บค่าใช้จ่าย การบริการทางสาธารณสุข การตรวจสอบเวชระเบียนจึงเป็นส่วนสำคัญอย่างยิ่งสำหรับการ พัฒนาคุณภาพการให้บริการรักษาพยาบาล ทำให้ทราบถึงส่วนขาดส่วนเกินของการให้บริการ ความผิดพลาด ในการรักษาและนำมาปรับปรุงแก้ไข ดังนั้นเพื่อให้การตรวจสอบและแก้ไขเวชระเบียนผู้ป่วยใน เป็นไปตาม มาตรฐาน จึงขอแต่งตั้งนายแพทย์และคณะกรรมการ เป็นผู้ดำเนินการตรวจสอบและแก้ไขเวชระเบียนดังนี้

๑. แพทย์หญิงอภิสร่า อารงวรางกูร

นายแพทย์ชำนาญการ *อภิสร่า อารงวรางกูร*

๒. แพทย์หญิงจุลารักษ์ เทพกลาง

นายแพทย์ชำนาญการพิเศษ *จุลารักษ์ เทพกลาง*

๓. แพทย์หญิงอภิชลา กลั่นเจียว

นายแพทย์ชำนาญการ *อภิชลา กลั่นเจียว*

๔. นางพร้อมพรรณ พูกำเนิด

พยาบาลวิชาชีพชำนาญการ *พร้อมพรรณ พูกำเนิด*

๕. นางสาวพวงเพชร จันทร์บุตร

พยาบาลวิชาชีพชำนาญการ *พวงเพชร จันทร์บุตร*

๕. นางสาวพัชราภรณ์ สงพัด

เจ้าพนักงานเวชสถิติชำนาญงาน *พัชราภรณ์ สงพัด*

๖. นางสาวพัทธธีรรา วรรณศรี

เจ้าพนักงานเวชสถิติ *พัทธธีรรา วรรณศรี*

โดยนายแพทย์ มีบทบาทหน้าที่ดังนี้

๑. ดำเนินการตรวจสอบและแก้ไขเวชระเบียน โดยอ้างอิงจากหนังสือ ICD-๑๐-TM Standard Coding Guidelines ๒๐๑๗ Edition และคู่มือแนวทางปฏิบัติในการตรวจสอบเอกสารหลักฐาน การเรียกเก็บ ค่าใช้จ่ายเพื่อบริการสาธารณสุข ปี ๒๕๖๒

๒. ตรวจสอบและแก้ไขคำวินิจฉัยโรคและหัตถการในเวชระเบียนผู้ป่วยใน ของแพทย์ท่านอื่น ได้ทุกคน ทุกใบ และทุกฉบับ

๓. การแก้ไขคำวินิจฉัยโรคและหัตถการ ให้ใช้ปากกาขีดออก ห้ามใช้น้ำยาลบคำผิดเด็ดขาด

๔. ส่วนที่มีการแก้ไขคำวินิจฉัยโรคและหัตถการหรือลงรายละเอียดเพิ่มเติม ต้องลงลายมือชื่อ กำกับ เขียนชื่อ นามสกุล และเลขที่ใบประกอบวิชาชีพทุกครั้ง

๕. การแก้ไขและเพิ่มคำวินิจฉัยโรคและหัตถการ ในใบ Discharge Summary กรณีโรคหรือ อาการที่ต้องการวินิจฉัยลงในใบ Discharge Summary ไม่พบในใบ Progress Note ให้แพทย์เพิ่มคำ วินิจฉัยโรคและหัตถการ ลงในใบ Progress Note ด้วย



3. คำสั่งมอบหมายหน้าที่ผู้รับผิดชอบศูนย์จัดเก็บรายได้

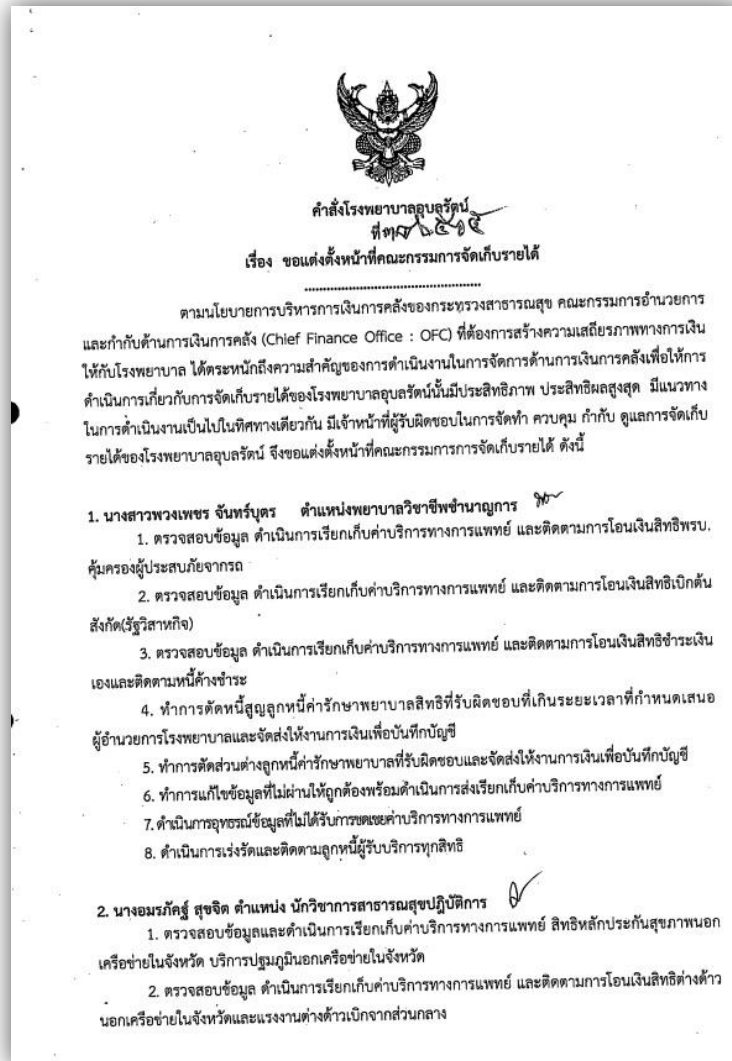

4. คำสั่งติดตามลูกหนี้ทุกสิทธิการรักษา ตัวอย่างหนังสือทวงหนี้

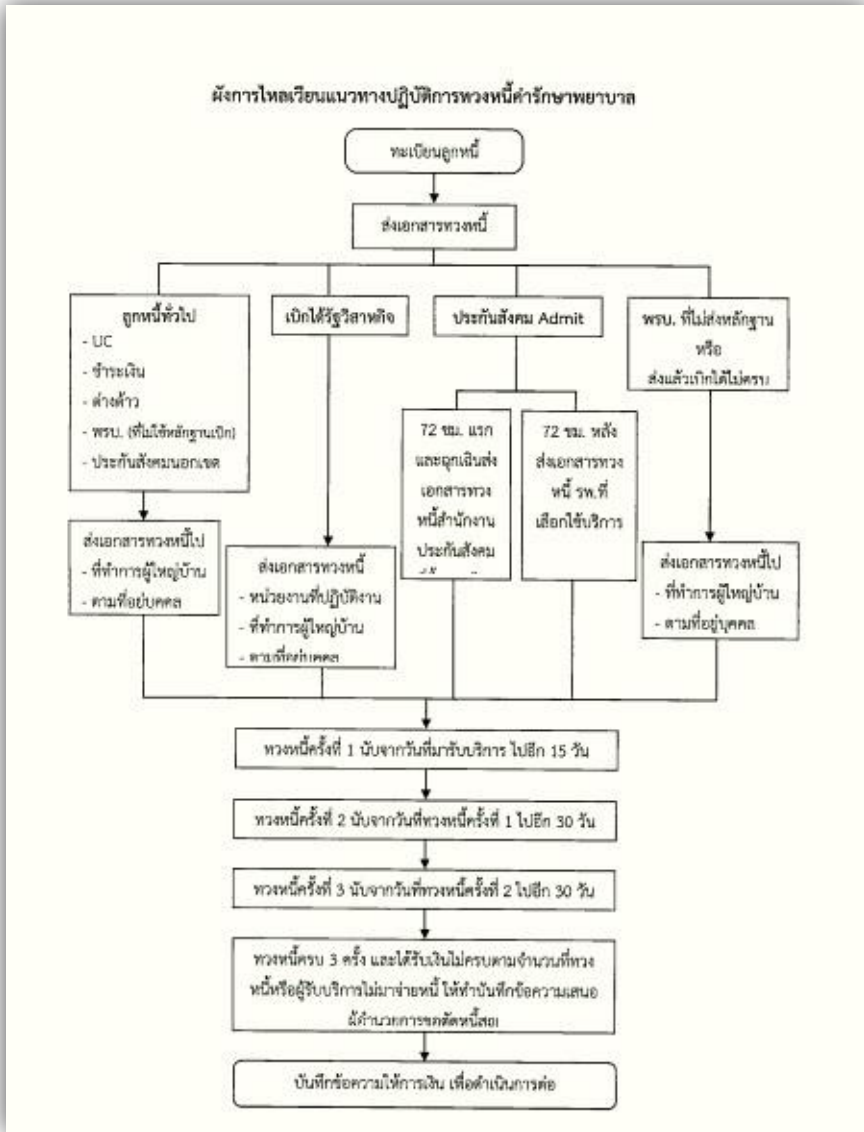



โรงพยาบาลอุบลรัตน์
 ๓๗๕ หมู่ ๒ ต.เขื่อนอุบลรัตน์
 อ.อุบลรัตน์ จ.ขอนแก่น ๔๐๒๕๐

วันที่ ๒๖ พฤศจิกายน ๒๕๖๔

ที่ ชก ๐๐๒๗.๓๐๓ /

เรื่อง โบแจ้งคำรักษาพยาบาลที่ค้างชำระไว้

เรียน XXXXXXXXXX

เนื่องด้วย XXXXXXXXXX เลขประจำตัวประชาชน XXXXXXXXXX HN XXXXXXXXXX

ได้รับบริการที่โรงพยาบาลอุบลรัตน์ ประเภทผู้ป่วยนอก เมื่อวันที่ ๕ กรกฎาคม ๒๕๖๔ โดยท่านมีค่าบริการทั้งสิ้น ๕๘๓ บาท และได้ค้างชำระคำรักษาพยาบาลไว้เป็น ๕๘๓ บาท (ห้าร้อยแปดสิบสามบาทถ้วน)

จึงขอให้ท่านนำหนังสือฉบับนี้ มาติดต่อเพื่อชำระเงิน และเมื่อท่านได้รับจดหมายฉบับนี้ กรุณาติดต่อกลับทางโรงพยาบาลอุบลรัตน์ที่กลุ่มงานประกันสุขภาพยุทธศาสตร์ และสารสนเทศทางการแพทย์ โรงพยาบาลอุบลรัตน์ ทุกวันเวลาราชการ ภายใน ๗ วันเพื่อชำระเงินที่ค้างอยู่ หากท่านมีการชำระเงินดังกล่าว ให้ทางโรงพยาบาลแล้ว ทางโรงพยาบาลขอขอบคุณมา ณ โอกาสนี้ (กรุณานำเอกสารฉบับนี้มาแสดงกับทางโรงพยาบาลด้วย สอบรายเพิ่มเติมที่หมายเลขโทรศัพท์ด้านล่าง ในช่วงเวลาราชการหากท่านไม่สามารถมาด้วยตนเองได้สามารถให้ญาติมาดำเนินการแทนท่านได้)

จึงเรียนมาเพื่อโปรดทราบ



 (นางสาวอภิสรา สุวรรณศรี)
 นายแพทย์ชำนาญการเวชปฏิบัติในตำแหน่ง
 ผู้อำนวยการโรงพยาบาลอุบลรัตน์



กระบวนการ/วิธีการ Flow ระบบงาน

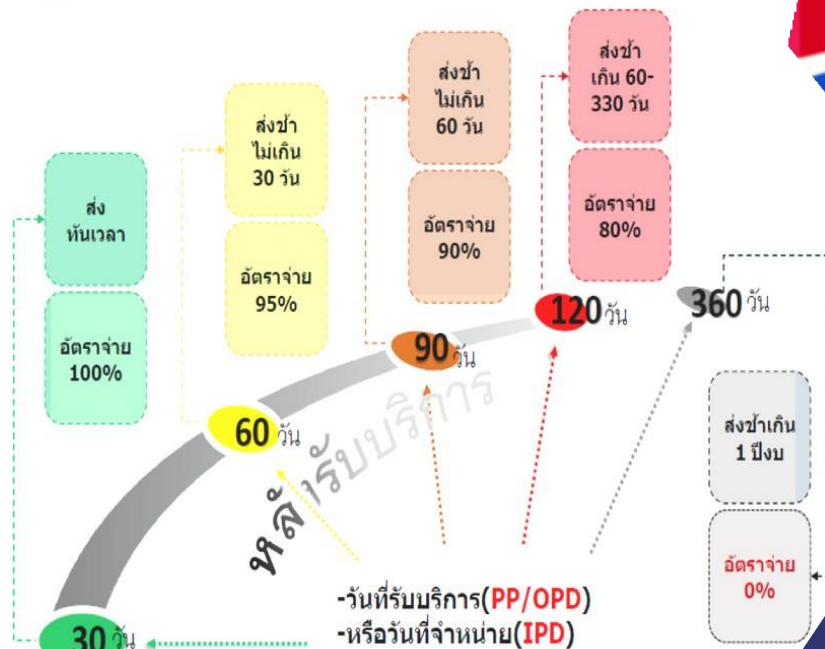

- การรับข้อมูล
- การตรวจสอบข้อมูล
- การส่งข้อมูล
- การคืนข้อมูล



Flow Chart ระบบจัดเก็บรายได้คุณภาพ

บัตรประกันสุขภาพUC **A**

ข้าราชการกรมบัญชีกลาง **B**

องค์กรปกครองท้องถิ่น **C**

ประกันสังคม **D**

พรบและอื่นๆ **E**

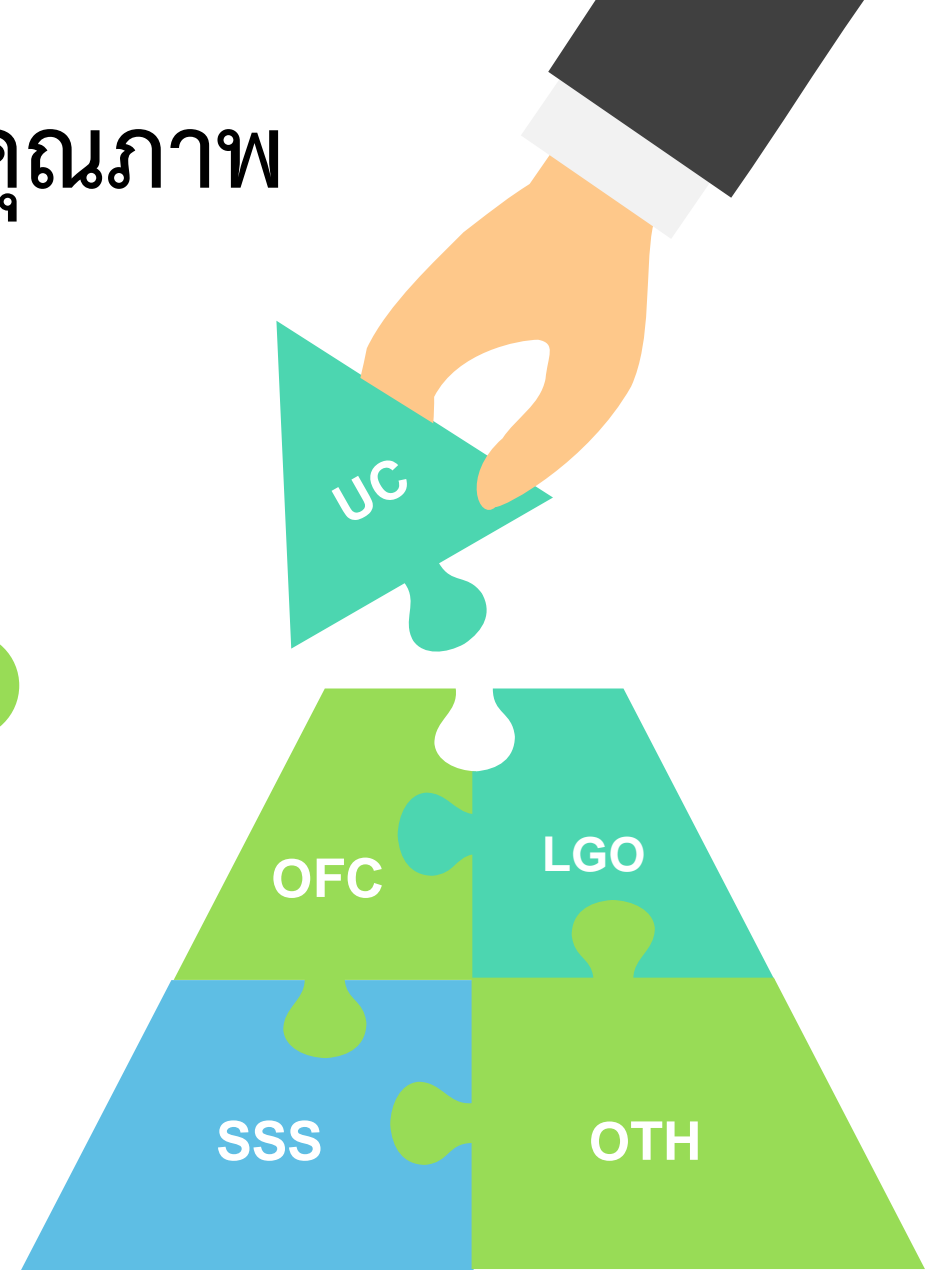

Flow Chart ระบบจัดเก็บรายได้คุณภาพ

ผู้รับผิดชอบ	กระบวนการหลัก	ขั้นตอนการปฏิบัติงาน	ระยะเวลา
ผู้ป่วยใน/ ห้องคลอด	นอนโรงพยาบาลจนถึงจำหน่าย	<ol style="list-style-type: none"> รับผู้ป่วยและลงทะเบียนในสมุด ตรวจสอบยากับใบยาและorderพร้อมแจกยา รับการรักษาตามแผนการรักษาของแพทย์ถึงจำหน่าย สรุปการรักษาและค่ารักษาพยาบาล ให้คำแนะนำ จ่ายยาให้ผู้ป่วยตามแพทย์สั่ง จำหน่ายผู้ป่วย กลับบ้าน 	๓๐ นาที
การเงิน (เขยวราช)	ตรวจสอบและเก็บเงิน	<ol style="list-style-type: none"> ตรวจสอบรายการค่ารักษาพยาบาล เก็บเงินค่าบริการทางการแพทย์และค่ารักษาพยาบาลตามเงื่อนไขข้อตกลงของโรงพยาบาล ออกใบเสร็จให้ผู้รับบริการ 	๕ นาที
แพทย์ เวชสถิติ (พิทักษ์ธีรา)	สรุปเวชระเบียนผู้ป่วยใน	<ol style="list-style-type: none"> แพทย์สรุปการรักษาถึงจำหน่าย เวชสถิติตรวจสอบความครบถ้วนของการลงผลวินิจฉัยและหัตถการ เวชสถิติรายงานแพทย์เจ้าของไข้เมื่อพบว่าการลงการวินิจฉัย หัตถการไม่ครบถ้วนเพื่อแก้ไข เวชสถิติให้รหัสโรคและหัตถการ 	๗ วัน
งานเรียกเก็บ (พัชราภรณ์)	ตรวจสอบและบันทึกข้อมูลเพื่อเรียกเก็บ	<ol style="list-style-type: none"> ตรวจสอบค่ารักษาพยาบาลกับโปรแกรมRCM ก่อนทำการส่งเบิกโดยเลือกสิทธิที่ต้องการเรียกเก็บ ตรวจสอบเลขClaim codeและerrorกับโปรแกรมRCM ประสานหน่วยงานและการเงินแก้ไขข้อมูลให้ถูกต้อง 	๓ วัน
งานเรียกเก็บ (พัชราภรณ์)	จัดทำทะเบียนลูกหนี้	<ol style="list-style-type: none"> ดึงรายงานข้อมูลลูกหนี้ค่ารักษาพยาบาลจากโปรแกรมRCMรายวันตามวันจำหน่าย ทำการตรวจสอบการบันทึกข้อมูลและค่ารักษาพยาบาลให้ครบถ้วนและถูกต้อง คืนข้อมูลให้หน่วยงานแก้ไขข้อมูลให้ถูกต้อง บันทึกทะเบียนลูกหนี้ค่ารักษาพยาบาลเป็นรายวัน ส่งข้อมูลรายวันให้บัญชีเพื่อบันทึกบัญชีลูกหนี้ค่ารักษาพยาบาลสิทธิจ่ายตรงผู้ป่วยใน 	๓ วัน
งานเรียกเก็บ, งานการเงิน, งานบัญชี (พัชราภรณ์, เขยวราช,	ตรวจสอบข้อมูลตอบกลับเบื้องต้นจากสปสข.	<ol style="list-style-type: none"> นำไฟล์Repข้อมูลตอบกลับจากหน้าเว็บสปสข. เข้าโปรแกรมE-claim (นามสกุลไฟล์.ecd) และนำเข้าโปรแกรมRCM (นามสกุลไฟล์.xls) ตรวจสอบRepที่ตอบกลับจากสปสข. ถ้ามีข้อมูลติดCให้ดำเนินการแก้ไขผ่านโปรแกรมE-claim บัญชีนำข้อมูลจากไฟล์rep มาบันทึกลูกหนี้กองทุนย่อยตามที่เบิกและทำการกลับส่วนต่าง 	๓ วัน

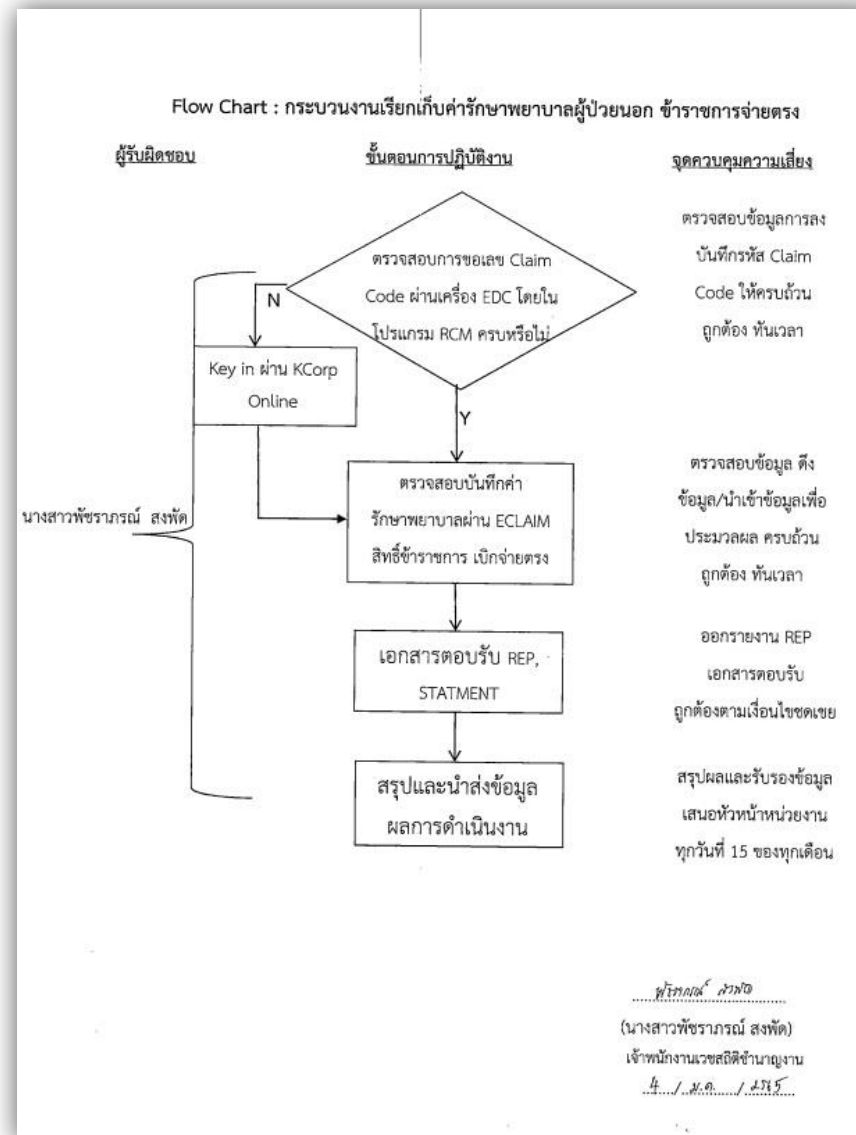

Flow Chart ระบบจัดเก็บรายได้คุณภาพ

🕒 ประมวลผลผู้รับบริการ

🕒 บันทึกลูกหนี้ค่ารักษาพยาบาล OP/IP

The screenshot displays a software interface for 'Receive Claim Management'. On the left, there is a tree view of system modules. The main area shows system information and a data table.

System Information:

- ทีมงาน: For Master
- Mode: ทัวไป
- ตรวจสอบ Version: [Up ชุดคำสั่ง]
- ชุดคำสั่ง: SQL4RCM
- Modify: 12/05/2565 12:03:26 +
- รหัสหน่วยงาน: 11001
- ชื่อหน่วยงาน: โรงพยาบาลอุบลรัตน์
- IP Address: 10.10.21.104
- ชื่อเครื่อง: BANK-PC
- OS Version: Microsoft Windows 7 Ultimate(64-bit) Version 6.1.7601 Service Pack 1

Table 2.1.1. รายชื่อผู้ป่วยนอก รับบริการ วันที่ 13 มิถุนายน 2565

ที่	VN	AN	HN	CID	ชื่อผู้ป่วย	เพศ	อายุ	สัญชาติ	วันที่ตรวจ	เวลาตรวจ	ประเภทผู้ป่วย	สถานการมา	ReferIn
40						ชาย	24 ปี	99:ไทย	13/06/2565	17:35:09	คนไข้ทั่วไป	มาเอง (ห้องบัตร)	
41						ชาย	62 ปี	99:ไทย	13/06/2565	07:55:09	คนไข้ทั่วไป	นัดมา	
42						หญิง	25 ปี	99:ไทย	13/06/2565	08:21:43	คนไข้ทั่วไป	มาเอง (ห้องบัตร)	
43						หญิง	65 ปี	99:ไทย	13/06/2565	08:37:43	คนไข้ทั่วไป	นัดมา	
44						หญิง	63 ปี	99:ไทย	13/06/2565	08:38:45	คนไข้ทั่วไป	มาเอง (ห้องบัตร)	
45						หญิง	47 ปี	99:ไทย	13/06/2565	08:44:32	คนไข้ทั่วไป	มาเอง (ห้องบัตร)	
46						ชาย	20 ปี	99:ไทย	13/06/2565	08:28:22	คนไข้ทั่วไป	มาเอง (ห้องบัตร)	
47						ชาย	64 ปี	99:ไทย	13/06/2565	15:29:00	คนไข้กึ่งหน่วย	นัดมา	

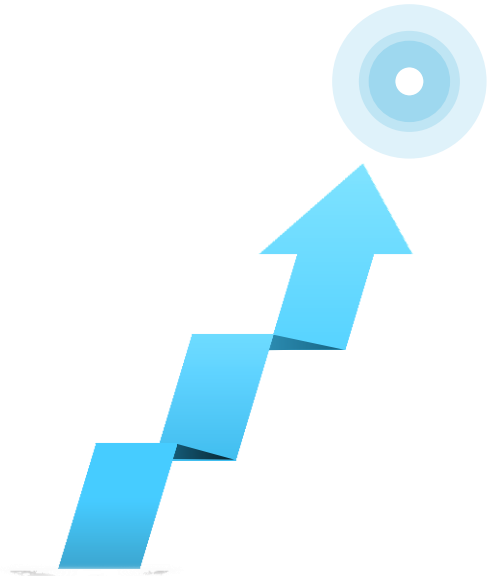

Flow Chart ระบบจัดเก็บรายได้คุณภาพ

☞ ตรวจสอบและส่งข้อมูลการเรียกเก็บ(Claim)

☞ ตัดส่วนต่างและบันทึกลูกหนี้ให้เป็นปัจจุบัน

The screenshot displays a software interface for 'Receive Claim Management'. It features a tree view on the left side with the following structure:

- 4.7.1.1.แบบระบุ AN
 - 4.7.1.2.แบบระบุไฟล์ Excel
- 4.7.2.โปรแกรมส่งออกข้อมูล CMI Version เก่า
- 4.7.3.โปรแกรมส่งออกข้อมูล CMI ปี 65
- 4.7.x.ประวัติ ThaiGroup
- 4.8.โปรแกรมนำเข้าข้อมูลระบบ KTB Corp (CSV,TXT)
 - 4.8.1.รายชื่อผู้รับบริการที่ลดเครื่อง EDC
- 4.9.โปรแกรมนำเข้าข้อมูล Rep จาก FWF และ State
- 4.10.โปรแกรมนำเข้าข้อมูลตรวจสุขภาพ สิทธิประกันสังคม จากไฟล์ Web
- 4.11.โปรแกรมนำเข้าข้อมูลบริการทันตกรรม สิทธิประกันสังคม จากไฟล์ Web
- 5.ข้อมูลรายงานการนำเข้าไฟล์ ดอกสับและชดเชยค่ารักษาพยาบาล
 - 5.1.รายงานสรุปการนำเข้าไฟล์ Rep จากข้อ 3.1 โปรแกรมนำเข้าไฟล์ดอกสับ
 - 5.1.1.รายงานสรุปการนำเข้าไฟล์ดอกสับ (Rep)
 - 5.1.1.1.ตรวจสอบ VN ร่าง ของ OPD
 - 5.1.2.รายชื่อสรุปตามความถูกต้อง ครบถ้วน และทันเวลา ในการส่งเบิก

The main window shows a table with the following columns: 'ในเดือน', 'เลขที่หนังสือ', 'Pdx', 'AdjRW HOSxP', and 'Adj Rep'. The data rows are:

ในเดือน	เลขที่หนังสือ	Pdx	AdjRW HOSxP	Adj Rep
	650100021	A150	0.8752	
	650100021	B205	2.8743	
	650100021	A150	0.5449	
	650100021	A160	1.4948	

Below this, another window titled '5.1.1.สรุปการนำเข้า Rep' shows a detailed table with columns: 'เลขที่หนังสือ', 'OP/IP', 'จำนวน', 'ดีด C', 'Pttype', 'วันที่ส่ง', 'ภาระหนี้', 'ปริมาณการชดเชย', 'ผลต่าง', 'ส่วนต่ำ', 'ส่วนสูง', and 'HC'. The data rows are:

เลขที่หนังสือ	OP/IP	จำนวน	ดีด C	Pttype	วันที่ส่ง	ภาระหนี้	ปริมาณการชดเชย	ผลต่าง	ส่วนต่ำ	ส่วนสูง	HC
640800010	OP	199	0	OFC,UCS,SSS,WEL,PUC,LG	11/08/2564	8,450.00	7,960.00	-490.00	2,200.00	-2,690.00	0.00
640800011	OP	216	0	OFC,WEL,SSS,UCS,LGO,PU	13/08/2564	9,845.00	8,640.00	-1,205.00	2,236.00	-3,441.00	0.00
640800012	OP	230	1	OFC,WEL,PUC,LGO,UCS,SS	14/08/2564	11,607.50	9,160.00	-2,427.50	1,932.00	-4,359.50	0.00
640800013	OP	54	0	SSS,OFC,WEL,UCS,LGO	15/08/2564	2,265.00	2,160.00	-105.00	678.00	-783.00	0.00
640800014	OP	4	0	OFC,SSS,UCS	16/08/2564	110.00	160.00	50.00	80.00	-30.00	0.00
640800017	OP	69	8	PUC,SSS,WEL	19/08/2564	10,127.00	53,151.00	53,151.00	53,151.00	0.00	0.00
640800018	IP	1	0			4,317.00	3,308.83	-1,008.17	0.00	-1,008.17	0.00
640800019	OP	97	0	SSS,UCS,WEL,OFC,LGO,PU	20/08/2564	5,100.00	3,880.00	-1,220.00	700.00	-1,920.00	0.00
640800020	OP	117	1	OFC,PUC,SSS,UCS,WEL,LG	22/08/2564	5,330.00	4,640.00	-620.00	1,200.00	-1,820.00	0.00
640800021	IP	6	0	UCS	24/08/2564	118,344.00	125,900.26	7,556.26	25,742.33	-18,186.07	0.00
640800022	OP	91	0	WEL,UCS,LGO,OFC,SSS,PV	29/08/2564	5,392.50	3,640.00	-1,752.50	398.00	-2,150.50	0.00
640800023	IP	329	20	UCS,WEL,PUC		3,300,748.00	2,119,695.93	-483,056.07	466,411.91	-949,467.98	0.00
640800024	OP	92	1	WEL		1,670.00	9,100.00	9,100.00	9,100.00	0.00	0.00
640900001	OP	132	0	UCS,PUC,WEL,OFC,SSS,LG	03/09/2564	4,918.00	5,280.00	362.00	1,897.00	-1,535.00	0.00
640900002	OP	404	0	OFC,SSS,WEL,UCS,LGO,PU	04/09/2564	20,645.50	16,160.00	-4,485.50	3,327.00	-7,812.00	0.00
640900003	OP	184	1	OFC,SSS,WEL,UCS,LGO,PU	05/09/2564	8,266.00	7,320.00	-856.00	1,890.00	-2,746.00	0.00



Flow Chart ระบบจัดเก็บรายได้คุณภาพ

รายงานกองทุนย่อย



คำสั่งโรงพยาบาลอุดรธานี
ที่ ๓๒๕/๒๕๖๕
เรื่อง ขอมติแต่งตั้งที่คณะกรรมการจัดเก็บรายได้

ตามนโยบายการบริหารการเงินการคลังของกระทรวงสาธารณสุข คณะกรรมการอำนวยการและกำกับด้านการเงินการคลัง (Chief Finance Office : CFO) ที่ต้องการสร้างความเข้มแข็งทางการเงินให้กับโรงพยาบาล ได้ตระหนักถึงความสำคัญของการดำเนินงานในการจัดการด้านการเงินการคลังเพื่อให้การดำเนินการเกี่ยวกับการจัดเก็บรายได้ของโรงพยาบาลอุดรธานีมีประสิทธิภาพ ประสิทธิภาพสูงสุด มีแนวทางในการดำเนินงานเป็นไปในทิศทางเดียวกัน มีเจ้าหน้าที่ผู้รับผิดชอบในการจัดทำ ควบคุม กำกับ ดูแลการจัดเก็บรายได้ของโรงพยาบาลอุดรธานี จึงขอแต่งตั้งที่คณะกรรมการจัดเก็บรายได้ ดังนี้

- นางสาวพวงเพชร จันทร์บุตร ตำแหน่งพยาบาลวิชาชีพชำนาญการ
 - ตรวจสอบข้อมูล ดำเนินการเรียกเก็บค่าบริการทางการแพทย์ และติดตามการโอนเงินสิทธิบุคคลที่มีปัญหาสถานะและสิทธิ
 - ตรวจสอบข้อมูล ดำเนินการเรียกเก็บค่าบริการทางการแพทย์ และติดตามการโอนเงินสิทธิบุคคลที่ประสบกับภาวะยากลำบากและในเครือข่าย
 - ตรวจสอบข้อมูล ความถูกต้องและครบถ้วนของข้อมูลสิทธิข้าราชการ (จ่ายตรง) ที่ผ่านการรูดบัตรจากเครื่อง EDC จากงานการเงิน
 - ตรวจสอบข้อมูล ดำเนินการเรียกเก็บค่าบริการทางการแพทย์ และติดตามการโอนเงินสิทธิข้าราชการและติดตามหนี้ค้างชำระ
 - พบตามเหตุกรณีความเสียหายด้านการจัดเก็บรายได้ วัตถุประสงค์ รวบรวมแก้ไข ดำเนินการแก้ไขและประเมินผลการเฝ้าระวัง
- นางสมรภัทร์ สุขจิต ตำแหน่งนักวิชาการสาธารณสุขปฏิบัติการ
 - ตรวจสอบข้อมูลและดำเนินการเรียกเก็บค่าบริการทางการแพทย์ สิทธิหลักประกันสุขภาพของเครือข่ายในจังหวัด บริการปฐมภูมิเครือข่ายในจังหวัด
 - ตรวจสอบข้อมูล ดำเนินการเรียกเก็บค่าบริการทางการแพทย์ และติดตามการโอนเงินสิทธิต่างค่ายนอกเครือข่ายในจังหวัดและแรงงานต่างด้าวจากส่วนกลาง

- ตรวจสอบข้อมูล ดำเนินการเรียกเก็บค่าบริการทางการแพทย์ และติดตามการโอนเงินสิทธิบุคคลที่มีปัญหาสถานะและสิทธิ
- ตรวจสอบข้อมูล ดำเนินการเรียกเก็บค่าบริการทางการแพทย์ และติดตามการโอนเงินสิทธิบุคคลที่ประสบกับภาวะยากลำบากและในเครือข่าย
- ตรวจสอบข้อมูล ความถูกต้องและครบถ้วนของข้อมูลสิทธิข้าราชการ (จ่ายตรง) ที่ผ่านการรูดบัตรจากเครื่อง EDC จากงานการเงิน
- ตรวจสอบข้อมูล ดำเนินการเรียกเก็บค่าบริการทางการแพทย์ และติดตามการโอนเงินสิทธิข้าราชการและติดตามหนี้ค้างชำระ
- พบตามเหตุกรณีความเสียหายด้านการจัดเก็บรายได้ วัตถุประสงค์ รวบรวมแก้ไข ดำเนินการแก้ไขและประเมินผลการเฝ้าระวัง

- นางสาวพัชราภรณ์ สงพัด ตำแหน่งเจ้าพนักงานเวชสถิติชำนาญงาน
 - สอบทานอัตราค่าบริการตามประกาศของกระทรวงสาธารณสุขทุกครั้งที่มีการปรับเปลี่ยน
 - ควบคุม กำกับ ติดตาม ตรวจสอบ การแจ้งเก็บรายได้ของผู้มารับบริการทุกสิทธิของโรงพยาบาล
 - ควบคุม กำกับ ติดตาม ตรวจสอบ และอนุมัติการตามล่าค่าบริการทางการแพทย์ที่ได้รับประโยชน์จากสิทธิบัตร
 - ประสานงานหน่วยงานต่าง ๆ เพื่อให้การดำเนินงานศูนย์จัดเก็บรายได้
 - ตรวจสอบข้อมูล ดำเนินการเรียกเก็บค่าบริการทางการแพทย์ และติดตามการโอนเงินสิทธิบุคคลที่มีปัญหาสถานะและสิทธิ
 - ตรวจสอบข้อมูล ดำเนินการเรียกเก็บค่าบริการทางการแพทย์ และติดตามการโอนเงินสิทธิบุคคลที่ประสบกับภาวะยากลำบากและในเครือข่าย
 - ตรวจสอบข้อมูล ความถูกต้องและครบถ้วนของข้อมูลสิทธิข้าราชการ (จ่ายตรง) ที่ผ่านการรูดบัตรจากเครื่อง EDC จากงานการเงิน
 - ตรวจสอบข้อมูล ดำเนินการเรียกเก็บค่าบริการทางการแพทย์ และติดตามการโอนเงินสิทธิข้าราชการและติดตามหนี้ค้างชำระ
 - พบตามเหตุกรณีความเสียหายด้านการจัดเก็บรายได้ วัตถุประสงค์ รวบรวมแก้ไข ดำเนินการแก้ไขและประเมินผลการเฝ้าระวัง

กองทุนย่อย	รวม	ไม่ขอเลข	เรียกเก็บ	ประมาณการลดเลข
COVIDPUI_POS_HI,COVID_7D	19	0	260,160.00	156,350.00
COVID_6D	17	0	87,475.00	68,000.00
COVID_7D	333	0	4,970,173.00	2,664,000.00
COVID_CS	113	0	361,731.00	161,000.00
COVID_CS,OPCS	111	0	2,012,563.50	1,284,000.00
COVID_CS,OPCS,OTCS	1	0	21,334.00	12,000.00
COVID_LG	16	0	66,034.00	16,000.00
COVID_LG,OPLG	9	0	172,751.00	108,000.00
COVID_OP_SELF	1,658	0	3,617,125.00	1,658,000.00
COVID_OP_SELF_CB	8	0	12,960.00	2,400.00
DENTURE	11	0	34,000.00	34,000.00
FPNHSO	1	0	4,825.00	2,500.00
INSTCS,OPCS	2	0	3,100.00	3,100.00
INSTCS,OPCS,OTCS	2	0	8,744.00	8,734.00
OPAE	3	0	410.00	360.00
OPAE,OPAE-DRUG	12	0	5,816.50	5,566.50
OPAE,OPAE-DRUG,OPINST	1	0	977.00	977.00
OPCS	270	0	106,937.25	106,787.25
OPCS,OTCS	199	0	149,216.50	144,771.50
OPINST	19	0	27,266.00	8,500.00
OPLG	11	0	5,574.00	5,574.00
OPLG,OTLG	5	0	4,043.50	3,843.50
OTCS	3	0	2,430.00	2,420.00
PALLIATIVE-CARE	6	1	1,183.00	5,000.00
PALLIATIVE-CARE,PALLIATIVE-CARE-OPIOID	2	1	2,220.00	750.00



ทะเบียน คุมลูกหนี

ทะเบียน คุมลูกหนี (อปท.)IP ปีงบประมาณ 64 และ 65

โรงพยาบาลอุบลรัตน์

รับบริการ		เรียกเก็บ			ได้รับการชดเชย				แจ้งโอน							
วัน/เดือน/ปี	จำนวน	เรียกเก็บ	REP	วัน/เดือน/ปี	จำนวนส่ง (ราย)			วัน/เดือน/ปี	ได้รับการชดเชย		ส่วนต่าง	STM.	แจ้งโอน		วันที่โอน	
ที่จำหน่าย	ราย	บาท	ตอบกลับ	วันที่ส่งข้อมูล	ผ่าน	ไม่ผ่าน	รวม	ที่จำหน่าย	ราย	บาท	สูง-ต่ำ	แจ้งโอน	ราย	บาท	ที่แจ้งโอน	
ต.ค./63	3	12,114.00	631000016	27/10/2563	3	0	3	ต.ค./63	3	14,332.30	- 2,218.30	271	3	14,332.30	39681/088	29/1/2564
ต.ค./63	3	21,283.50	631100006	5/10/2563	3	0	3	ต.ค./63	3	21,105.35	178.15		3	21,105.35	39681/091	29/1/2564
ธ.ค./63	4	13,946.00	631200013	30/12/2563	4	0	4	ธ.ค./63	4	19,135.68	- 5,189.68	369	4	19,135.68	39681/099	29/1/2564
พ.ย./63	1	1,278.50	631200009	23/12/2563	1	0	1	พ.ย./63	1	1,875.06	- 596.56	277	1	1,875.06	39681/089	29/1/2564
ม.ค./64	2	16,972.50	640100019	31/1/2564	2	0	2	ม.ค./64	2	14,223.99	2,748.51	475	2	14,223.99	39702/033	1/3/2564
มี.ค./64	4	11,987.50	640300021	31/3/2564	4	0	4	มี.ค./64	4	14,865.20	- 2,877.70	848	4	14,865.20	39717/067	31/5/2564
D/C22/02/64	1	1,818.50	640300004	3/3/2564	1	0	1	D/C22/02/64	1	2,373.88	- 555.38	822	1	2,373.88	39717/065	31/5/2564
อุทธรณ์			640300016	อุทธรณ์				อุทธรณ์			-	848		768.40	39717/067	31/5/2564
D/C31/03/64	1	3,038.50	640400008	7/4/2564	1	0	1	D/C31/03/64	1	6,560.66	- 3,522.16	844	1	6,560.66	39717/066	31/5/2564
เม.ย./64	3	20,239.50	640500009	7/5/2564	3	0	3	เม.ย./64	3	24,174.11	- 3,934.61	1346	3	24,174.11	39728/055	17/8/2564
พ.ค./64	3	50,018.50	640600006	5/6/2564	3	0	3	พ.ค./64	3	45,300.82	4,717.68	1377	3	45,300.82	39728/097	31/8/2564
อุทธรณ์	8		640600008	มี.ย.-64	8	0	8	อุทธรณ์			-	1379	1	161.63	39728/096	31/8/2564
มี.ย./64	5	24,720.50	640800008	10/8/2564	5	0	5	มี.ย./64	5	26,862.35	- 2,141.85	844	5	26,862.35	39717/066	31/5/2564
ก.ค./64	8	21,419.00	640800007	10/8/2564	7	1	8	ก.ค./64	7	38,821.14	- 17,402.14	184	7	38,821.14	39745/099	9/12/2564
ส.ค./64	3	35,890.50	640900007	5/8/2564	3	0	3	ส.ค./64	3	31,479.24	4,411.26	190	3	31,479.24	39745/100	9/12/2564
D/C12/09/64	1	1,810.00	641000019	31/10/2564	1	0	1	D/C12/09/64	1	1,894.61	- 84.61	237	1	1,894.61	39768/002	9/12/2564
D/C07/10/64	1	13,543.50	641000019	31/10/2564	0	1	1	D/C07/10/64	0	-	-					
พ.ย./64	3	15,316.74	641200008	12/12/2564	3	0	3	พ.ย./64	3	15,316.74	15,947.58	359	3	27,823.16	39768/025	21/12/2564
18/10/2564	1	28,454.00	641200008	12/12/2564	1	0	1	18/10/2564	1	12,506.42			1			

ณ 30 ก.ย. 64
263,934.42

(น.ส.พัชราภรณ์ สงพัด)
จพง.เวชสถิติชำนาญงาน
ผู้ส่งรายงาน

(น.ส.ยุวดี หิตะวัน)
นักวิชาการการเงินและบัญชี
ผู้รับรายงาน

(นางสาวอภิสร่า อารงวรางกูร)
นายแพทย์ชำนาญการ
รักษาการในตำแหน่งผู้อำนวยการ รพ.อุบลรัตน์



ใบสรุปค่าใช้จ่ายรายตัว (Update รายเดือน)

ใบสรุปค่าใช้จ่ายรายตัว ผู้ป่วย Covid-19 กรณีรักษา HI/CI (รหัสเบิกใหม่เริ่ม ปี ค.65) **จ่ายตรง สกส.**

• ร.157 การปรับอัตราตามกรมบัญชีกลาง ลงวันที่ 1 มีนาคม 2565

ศูนย์HI/CI _____ รพ.อุบลรัตน์ _____ รายที่ _____

ชื่อ-นามสกุล _____ HN _____ สิทธิ _____

จุดป้เข้ารับบริการ _____ วันจำหน่าย _____ จำนวนวันนอน _____

สถานะการจำหน่าย _____ *กรณี Refer*/Refer ไปที่ _____

จุดปล้ส่งกลับ _____ เลขที่ REP _____ Authen code _____

ถ้ามี กรณี ติด C ให้ระบุ _____ ส่งแก่ C วันที่ _____

รายการส่งเรียกเก็บในรายนี้

คำดูแลรักษาผู้ป่วยในที่พัก ขณะอยู่ใน HI/CI เบิกได้ไม่เกิน 10 วัน **OP self isolation**

- รหัส 21501 ค่าบริการและดูแลผู้ป่วยกรณีทำการก่อนเข้ารับรักษา/พักฟื้น HI/CI (OFC,LGO,SSS - 1000
- รหัส 9302 ค่าอุปกรณ์ทางการแพทย์ที่ใช้ในการติดตามอาการผู้ป่วย(HI)(SSS,OFC,LGO เริ่มใช้ตั้งแต่ 01/01/2565) 1000
- รหัส 9303 ค่าอุปกรณ์ทางการแพทย์ที่ใช้ในการติดตามอาการผู้ป่วย(CI)(SSS, OFC, LGO เริ่มใช้ตั้งแต่ 01/01/2565) 500
- รหัส 9901 ค่าอุปกรณ์ทางการแพทย์ที่ใช้ในการติดตามอาการผู้ป่วย ค่ายา แล็บและอื่นๆ HI/CI (OFC,LGO เริ่ม 1 มี.ค.65 - 2000
- รหัส 36598 ATK OFC /สกส./LG SARS coronavirus 2 Ag 250
- รหัส Chest X-ray กรณีโควิด 100 บาท
- รหัส OP self Isolation 9902 ค่าบริการดูแลรักษา แบบผู้ป่วยนอกและแยกกักตัวที่บ้าน (OP self Isolation) 1,000.00 ราย
- รหัส 55080 ค่าบริการสำหรับการให้คำปรึกษาหรือการดูแลรักษาเบื้องต้น กรณี OP self Isolation 300.00 ราย

รวมจำนวนเงินที่เรียกเก็บทั้งหมด.....บาท

HI/CI/CI รับชดเชย (แทนจ่าย) งวดที่ 11000.....บาท จุดป้รับชดเชย.....บาท

งวดที่ 2บาท จุดป้รับชดเชย.....บาท

ใบสรุปค่าใช้จ่ายรายตัว ผู้ป่วย Covid-19 กรณีรักษา Cohort Ward (รหัสเบิกใหม่เริ่ม ปี ค.65) **UC**

• อ้างถึงหนังสือเวียนสพช 6.70 / ว.1490 ลงวันที่ 22 กุมภาพันธ์ 2565

รายที่ _____

ชื่อ-นามสกุล _____ HN _____ สิทธิ _____

จุดป้เข้ารับบริการ _____ วันจำหน่าย _____ จำนวนวันนอน _____

สถานะการจำหน่าย _____ *กรณี Refer*/Refer ไปที่ _____

จุดปล้ส่งกลับ _____ เลขที่ REP _____ Authen code _____

ถ้ามี กรณี ติด C ให้ระบุ _____ ส่งแก่ C วันที่ _____

รายการส่งเรียกเก็บในรายนี้ คำดูแลรักษาผู้ป่วยใน Cohort Ward

- COVR18 ค่าห้องรวมค่าอาหาร เตียงระดับ 1 ไม่ใช้ Oxygen 1,000.00 วัน
 - 145011 ค่าใช้จ่ายเกี่ยวกับกระบวนการ หรืออุปกรณ์อื่นเพื่อป้องกันการแพร่กระจายเชื้อเตียงระดับ 1 ไม่ใช้ Oxygen 300 บาท
 - 145002 ค่าชุด PPE เช่าหน้ากากป้องกันส่วนบุคคล 550 ชุด
 - COVR19 ค่าห้องรวมค่าอาหาร เตียงระดับ 2.1 ใช้ Oxygen Cannula 1,500.00 วัน รหัส ICD9 9390
 - 145012 ค่าใช้จ่ายเกี่ยวกับกระบวนการ หรืออุปกรณ์อื่นเพื่อป้องกันการแพร่กระจายเชื้อ เตียงระดับ 2.1 ใช้ Oxygen Canula 2,750 วัน
 - COVR20 ค่าห้องรวมค่าอาหาร เตียงระดับ 2.2 ใช้ Oxygen High flow 3,000.00 วัน รหัส ICD9 9396
 - 145013 ค่าใช้จ่ายเกี่ยวกับกระบวนการ หรืออุปกรณ์อื่นเพื่อป้องกันการแพร่กระจายเชื้อ เตียงระดับ 2.2 ใช้ Oxygen High flow 5,500 วัน
 - COVR21 ค่าห้องรวมค่าอาหาร เตียงระดับ 3 ไม่เครื่องช่วยหายใจ 7,500.00 วัน
 - 145015 ค่าใช้จ่ายเกี่ยวกับกระบวนการ หรืออุปกรณ์อื่นเพื่อป้องกันการแพร่กระจายเชื้อ เตียงระดับ 3 ไม่เครื่องช่วยหายใจ 11,000 วัน
 - รหัส S1801 ค่ารถส่งต่อ ไม่เกิน 50 กม.เริ่มต้น 500 บาท
 - รหัส S1802 ค่ารถส่งต่อเกิน 50 กม.(ระยะทางไป-กลับX4 น.) _____ บาท
 - รหัส COVV01 ค่าทำความสะอาดและอาบฆ่าเชื้อในห้องส่งต่อ 1400 บาท
 - รหัส AgCG3 Antigen Chromatography 250
 - รหัส PCR2G LAB RT-PCR (2 Genes) และค่าบริการอื่นๆ ที่เกี่ยวข้องกับการตรวจ (lab800
 - รหัส COVID-DRUG11 ยาฟ้าทะลายโจร(จ่ายเพิ่มเป็นยา) ไม่เกิน 300 บาทต่อราย/ต่อครั้งการรักษา
- รวมจำนวนเงินที่เรียกเก็บทั้งหมด.....บาท

ใบสรุปค่าใช้จ่ายรายตัว ผู้ป่วย Covid-19 กรณีรักษา HI/CI (รหัสเบิกใหม่เริ่ม ปี ค.65) **จ่ายตรง สกส.**

• ร.157 การปรับอัตราตามกรมบัญชีกลาง ลงวันที่ 1 มีนาคม 2565 กรณี HI/CI
 ร.191 การปรับอัตราตามกรมบัญชีกลาง ลงวันที่ 10 มีนาคม 2565 กรณี Self -isolation

ศูนย์HI/CI _____ รพ.อุบลรัตน์ _____ รายที่ _____

ชื่อ-นามสกุล _____ HN _____ สิทธิ _____

จุดป้เข้ารับบริการ _____ วันจำหน่าย _____ จำนวนวันนอน _____

สถานะการจำหน่าย _____ *กรณี Refer*/Refer ไปที่ _____

จุดปล้ส่งกลับ _____ เลขที่ REP _____ Authen code _____

ถ้ามี กรณี ติด C ให้ระบุ _____ ส่งแก่ C วันที่ _____

รายการส่งเรียกเก็บในรายนี้

คำดูแลรักษาผู้ป่วยใน

- รหัส 21421 ห้องควบคุม/ดูแลผู้ป่วยติดเชื้ออาการเล็กน้อย เริ่ม 1มี.ค.65-1000
- รหัส 21424 ห้องควบคุมดูแลผู้ป่วยติดเชื้อมีอาการปานกลาง กรณีใช้ Oxygen 3000Lp.ตั้งแต่ 1มี.ค.65-1500
- รหัส 21425 ห้องควบคุม/ดูแลผู้ป่วยติดเชื้อมีอาการปานกลาง กรณีใช้ Oxygen High Flow-ตั้งแต่ 1มี.ค.65-3000
- รหัส 21423 ห้องควบคุม/ดูแลผู้ป่วยติดเชื้ออาการรุนแรง สิสง (OFC,LGO,SSS) เริ่ม 16 ส.ค.2564 - 7500
- รหัส 36598 ATK OFC /สกส./LG SARS coronavirus 2 Ag 250
- รหัส 045002 ค่าชุด PPE สำหรับบุคลากรดูแล เริ่ม 1 มี.ค.65 -550
- รหัส 045004 ค่าชุด PPE สำหรับบุคลากรดูแลผู้ป่วยอาการเล็กน้อย สิชีว (เริ่ม 1 ส.ค. 64) - 300
- รหัส COVID-DRUG11 ยาฟ้าทะลายโจร(จ่ายเพิ่มเป็นยา) ไม่เกิน 300 บาทต่อราย/ต่อครั้งการรักษา

รวมจำนวนเงินที่เรียกเก็บทั้งหมด.....บาท

HI/CI/CI รับชดเชย (แทนจ่าย) งวดที่ 11000.....บาท จุดป้รับชดเชย.....บาท

งวดที่ 2บาท จุดป้รับชดเชย.....บาท

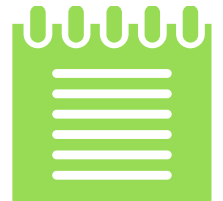

รายงานสรุปกองทุนย่อยจาก RCM

รายงาน กองทุนย่อย สิทธิ UC ปีงบ 2562-2564																												
เดือน	รายการ Instrument สิทธิ UC						รายการ มีงา คู่กันเกิด		รายการ มีงา คู่กันเกิด		รายการpalliative care						รายการเบ็ก Clopidogrel		รายการSTEMI		IMC ปีงบ64							
	2562	2563	2564		ยอดเงินเรียกเก็บ		2563	2,500/คน	2564	2,500/คน	ปี 62		ปี 63		ปี 64		2563	เรียกเก็บ	2564	เรียกเก็บ	เรียกเก็บ	ชดเชย	ชดเชย	รายได้ใหม่	เรียกเก็บ	ชดเชย		
		OP	IP	ปี62	ปี63	ปี64	ส่ง	ปี63	ส่ง	ปี64	ส่ง	ยอดรวม	STM.	เงินโอน	ส่ง visit	STM.	เงินโอน	ส่ง	ปี63	ส่ง	ปี64	ปี 64		ปี63	ส่งคืน			
ค.ค.	31	32	37	2	49,750	32,290	37,540	2	5,000	4	10,000	27			16			12	3,210.00	24	4,557.00			0				
พ.ย.	29	23	35	0	31,700	49,050	35,650	12	25,000	7	17,500	28	28		19			3	1,110.00	15	2,793.00			0				
ธ.ค.	31	24	37	0	54,350	21,750	38,400	4	10,000	1	2,500	14	14		13			15	19,938.00	11	1,965.00			0				
ม.ค.	35	30	23	0	33,150	49,300	13,700	4	10,000	9	22,500	28	28	6301	38,000	15	6401	66,000	20	3,747.00	24	5,502.00			10,008.20			
ก.พ.	33	24	27	0	39,650	35,190	21,650	4	10,000	6	15,000	19	19		14	6402	26,128	9	1,674.00	10	2,052.00			0				
มี.ค.	26	27	25		14,590	38,980	16,450	5	12,500	5	12,500	32	32		15	6403	58,340	13	2,097.00	22	4,164.00			0				
เม.ย.	24	26	13	1	27,600	27,700	20,500	2	5,000	9	22,500	15	15	6304	62,000	16	6404	22,055	21	4,770.00	26	5,748.00			0			
พ.ค.	29	9	27		37,950	5,700	13,900	4	10,000	4	10,000	12	12		6	6405	14,055	14	3,132.00	14	2,334.00	1		10,000	26	3900		
มิ.ย.	20	23	22	0	21,600	23,290	23,140	5	12,500	9	22,500	30	30	6306	15,000	17	6406	5,124	15	2,952.00	18	4,380.00	0	0.00	0	0	0	0
ก.ค.	22	32	23		24,950	27,790	21,990	3	7,500	1	2,500	55	55	6307	18,000	15	6407		26	4,416.00	20	4,530.00						
ธ.ค.	36	25	13		43,250	26,600	8,850	5	12,500	6	15,000	30	30	6308	21,000	11	6408		20	3,132.00	21		1		10,000			
ก.ย.	33	35			32,290	41,290		5	12,500			38	38	6309	25,000				19	3,774.00								
รวม	349	310	282	3	410,830	378,930	251,770	55	132,500	61	152,500	119,000	328	301	179,000	157	191,702	187	53,952.00	205	38,025.00			30,008.20				
รายการpalliative care 2564											ยา เยี่ยม ดูแล									สิทธิ UC อัตราจ่าย								
1.ค่าบริการตามระยะเวลาที่ดูแลผู้ป่วย																												
ระยะเวลา											ค่าบริการ			ค่าบริการ			รวม											
ที่ดูแลผู้ป่วย											Fix Cost (บาท)			รายได้เดือน(บาท)			(บาท)											
ภายใน 30 วัน											3,000			1000			4000											
ภายใน 60 วัน											3,000			1000+1000			5000											
ภายใน 90 วัน											3,000			1000+1000+1000			6000											
ภายใน 120 วัน											3000			1000+1000+1000+1000			7000											
ภายใน 150 วัน											3000			1000+1000+1000+1000+1000			8000											
ตั้งแต่ 151 วันขึ้นไป											3,000			1000+1000+1000+1000+1000+1000			9000											
*จ่ายเมื่อผู้ป่วยเสียชีวิต **จ่ายทุกเดือนและหยุดจ่ายเมื่อครบ 6 เดือน																												
2.ค่ายาOpicoid																												
รายการ											เงินโอน																	
อัตราจ่าย											750 บาท/คน/เดือน																	
ระยะเวลาที่จ่าย											จ่ายให้ทุกเดือนจนกว่าผู้ป่วยจะเสียชีวิต																	



ใบสรุปค่าใช้จ่ายรายตัว (Update รายเดือน)

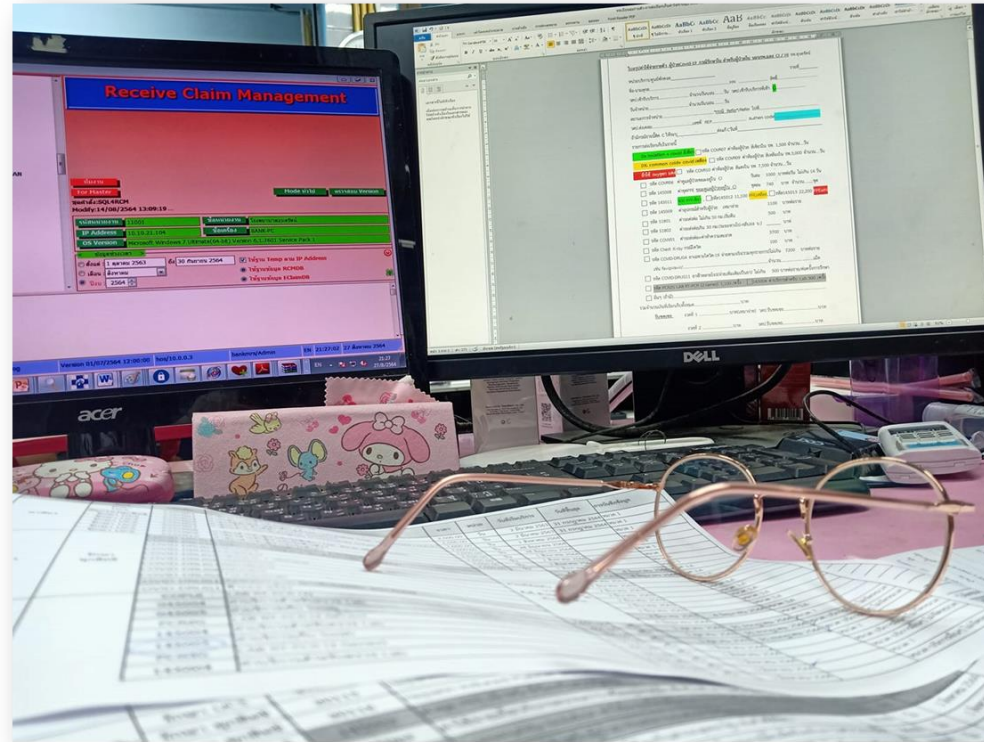
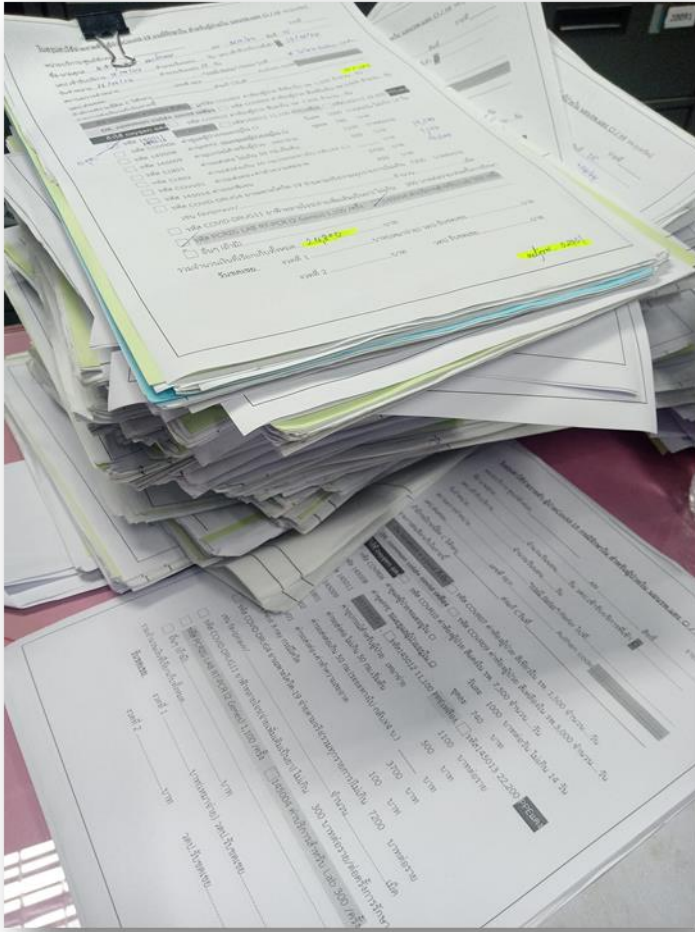



ประชุมคณะกรรมการจัดเก็บรายได้และจัดทำรายงานการประชุม



Software

โปรแกรมที่ใช้เบิกจ่ายใน
ระบบเบิกจ่ายค่า
รักษาพยาบาล



Audit + Fund
+Special



E-Claim

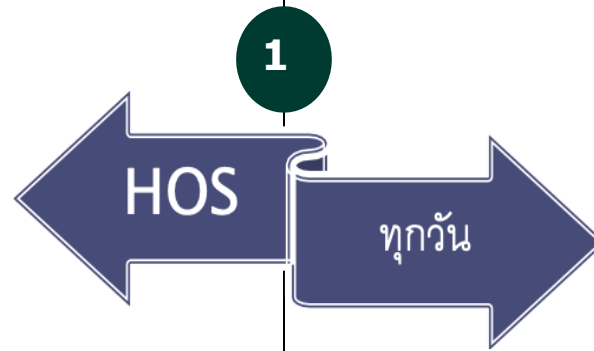

ระบบติดตามชาร์ต ผู้ป่วยใน

line notify แจ้งเตือน การมารับบริการของคนไข้รายวัน

Line Notify ระบบติดตาม Chart IPD

ระบบติดตาม Chart IPD (6) 21:50 น.
ต้องถึงจำ วันที่31 ช่วงเช้า จะ

ระบบติดตาม Ch... (6)

14:56

ชา[12], นพ.พทยาธร[1], พญ.สุวิมล[22], พญ.อภิชลา[6], พญ.สิรินาถ[36]

16:30 น.

อ. 24 พ.ย.

LINE Notify

chart ipd: All
ข้อมูลประจำวัน = 23/11/2563
-ระหว่าง15-20วัน >>> = พญ.สิรินาถ[1]
-หลังจำหน่าย ระหว่าง 10 วัน = นพ.อภิสิทธิ์[1], พญ.อภิสร[12], พญ.สุวิมล[5], พญ.อภิชลา[6], พญ.สิรินาถ[46]

อ่านแล้ว 5 20:50 น.

ระบบติดตาม Char... (14)

16:31 น.

-หลังจำหน่าย ระหว่าง 10 วัน = นพ.อภิสิทธิ์[2], พญ.อภิสร[7], นพ.พิทยาธร[8], พญ.สิรินาถ[27], พ.ญ.นันทิรม[9], น.พ.หัตตะ[46]

เมื่อวาน

LINE Notify

chart ipd: All
ข้อมูลประจำวัน = 11/06/2565
-มากกว่า30วัน >>> = นพ.อภิสิทธิ์[4], พญ.จุลารักษ์[1], พญ.อภิสร[18], นพ.พิทยาธร[24], พญ.สุวิมล[1], พญ.สิรินาถ[2]
-ระหว่าง26-30วัน >>> = พญ.จุลารักษ์[2], พญ.อภิสร[4], พญ.สุวิมล[2], พญ.สิรินาถ[1]
-ระหว่าง21-25วัน >>> = [1], พญ.อภิสร[12], นพ.พิทยาธร[1]
-ระหว่าง15-20วัน >>> = พญ.อภิสร[41], พญ.สุวิมล[4]
-หลังจำหน่าย ระหว่าง 10 วัน = นพ.อภิสิทธิ์[2], พญ.อภิสร[3], นพ.พิทยาธร[1], พญ.สิรินาถ[23], พ.ญ.นันทิรม[6], น.พ.หัตตะ[50]

HIS_LINE_UBR(6)

14:56

แจ้งเตือน Line: All
วันที่ = 8 ธันวาคม 2563
ท่าบัตร 06.00-7.59 : = 30 คน
เวรเช้า | ท่าบัตร : = 189 คน
เวรบ่าย | ท่าบัตร = 11 คน
เวรดึก | ท่าบัตร = 33 คน
> OPD by Dr. : = 153
- พญ.จุลารักษ์ = 8
- พญ.อนุธิดา = 14
- พญ. อภิสร = 21
- พญ. อภิชลา = 2
- นพ.พิทยาธร = 36
- พญ.สิรินาถ = 24
===== = =====
นัด โรคทั่วไป = 100
นัด แพทย์แผนไทย = 8
===== = =====
พรบ. รศ (ผป.น.เอก) = 2 คน |2996 น.
พรบ. รศ(30) = 2 คน |407 น.
สิทธิว่าง (79) = 1 คน |50 น.
เงินสด = 6417
ค้างชำระ = 0.00

11.2.รายงานการสรุป Chart ที่มีไม่มาส่งผ่านเวชระเบียนผู้ป่วยใน วันที่ ...

รายงานจำนวน Chart ที่ยังไม่มาส่งผ่านเวชระเบียนผู้ป่วยใน	จำนวน
1. หลังจำหน่าย ระหว่าง 30 วัน	0
2. หลังจำหน่าย ระหว่าง 26-30 วัน	0
3. หลังจำหน่าย ระหว่าง 21-25 วัน	0
4. หลังจำหน่าย ระหว่าง 16-20 วัน	0
5. หลังจำหน่าย ระหว่าง 10-15 วัน	0
6. หลังจำหน่าย ระหว่าง 10 วัน	17
รวม Chart ทั้งหมด	17



ผลการตรวจสอบความสมบูรณ์ของ เวชระเบียนผู้ป่วยใน

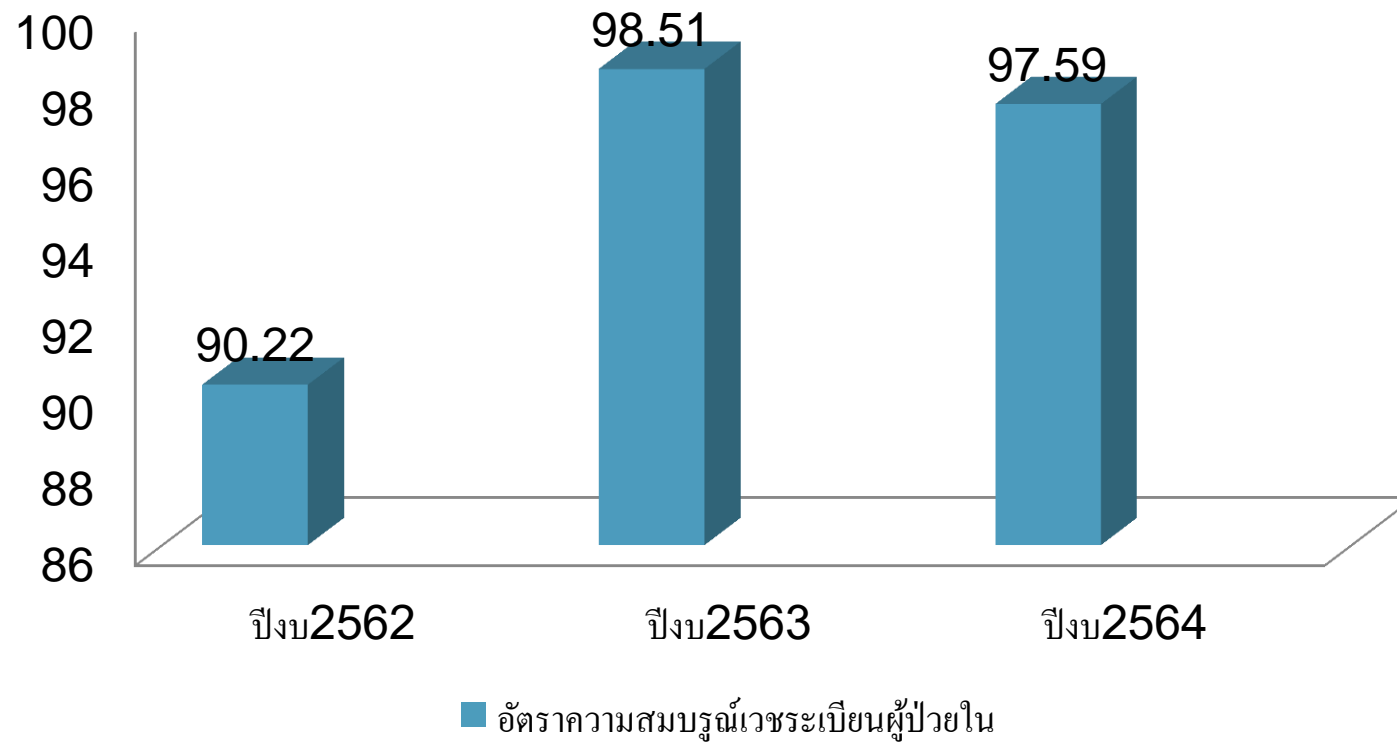

ผลการตรวจสอบความสมบูรณ์ของ เวชระเบียนผู้ป่วยนอก

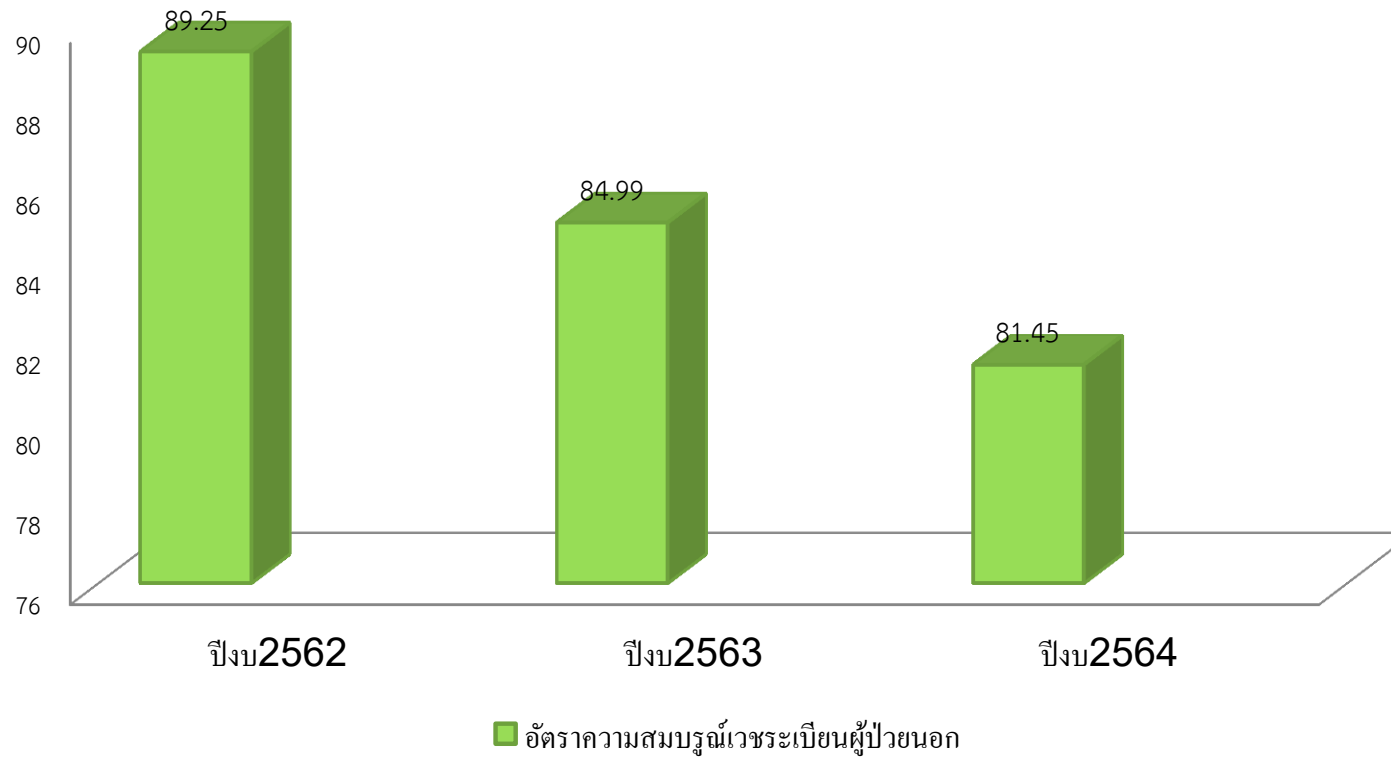

ติด C และ Deny

โปรแกรมบริหารจัดการจุดหน้า

4.10.โปรแกรมนำเข้าข้อมูลตรวจสุขภาพ สิทธิประกันสังคม จากไฟล์ Web
4.11.โปรแกรมนำเข้าข้อมูลบริการทันตกรรม สิทธิประกันสังคม จากไฟล์ Web
5.ข้อมูลรายงานการนำเข้าไฟล์ ดอนกสิณและชดเชยค่ารักษาพยาบาล
5.1.รายงานสรุปการนำเข้าไฟล์ Rep จากข้อ 3.1 โปรแกรมนำเข้าไฟล์ดอนกสิณ

Receive Claim Management

5.1.4.รายชื่อผู้ป่วยติด C หรือ Deny OPD ทั้งหมด เดือนเมษายน 2565

เฉพาะที่ติด C สิทธิหลัก สิทธิ HOSXP

ที่	เลขที่หนังสือ	VN	CID	HN	ชื่อผู้ป่วย	วันที่ตรวจ	เวลาตรวจ	สิทธิหลัก	ชื่อสิทธิ
1	650500017	650401091601				01/04/2565	09:16:01	UCS	89:บัตรประกันสุขภาพ(ucs)ช่วงอายุ 12-
2	7528002	650401093627				01/04/2565	09:36:27	SSS	59:ประกันสังคม OP with Self Isolation
3	650400028	650401132430				01/04/2565	13:24:30	UCS	5E:UC OPD Self Isolation
4	7528002	650401132949				01/04/2565	13:29:49	SSS	59:ประกันสังคม OP with Self Isolation
5	650400028,650500011	650401141232				01/04/2565	14:12:32	UCS	5E:UC OPD Self Isolation
6	650500004	650401142528				01/04/2565	14:25:28	UCS	GD:ตรวจติดตามCOVID-19
7	650400028,650500011	650401195600				01/04/2565	19:56:00	UCS	5E:UC OPD Self Isolation
8	650500011	650402021450				02/04/2565	02:14:50	UCS	91:บัตรประกันสุขภาพ ucs/พ. อ่างส้วม
9	650400028	650402131828				02/04/2565	13:18:28	UCS	5E:UC OPD Self Isolation
10	650400028,650500004	650402131949				02/04/2565	13:19:49	UCS	5E:UC OPD Self Isolation
11	650500011,650500027	650402133401				02/04/2565	13:34:01	UCS	5E:UC OPD Self Isolation
12	650400028,650500022	650402134447				02/04/2565	13:44:47	UCS	5E:UC OPD Self Isolation
13	650500011	650402222112				02/04/2565	22:21:12	UCS	93:บัตรประกันสุขภาพ ฟิลิป ไชยสิทธิ์
14	650400028	650403095945				03/04/2565	09:59:45	SSS	5I:ประกันสังคม OP with Self Isolation
15	650400028	650403133734				03/04/2565	13:37:34	UCS	HS:HI สิทธิ IC
16	650400028,650500011	650403134857				03/04/2565	13:48:57	UCS	5E:UC OPD Self Isolation
17	650500017	650404092442				04/04/2565	09:24:42	UCS	GD:ตรวจติดตามCOVID-19
18	650500015	650404101315				04/04/2565	10:13:15	UCS	5E:UC OPD Self Isolation
19	650400028	650404133454				04/04/2565	13:34:54	UCS	HS:HI สิทธิ IC
20	650400028	650404153921				04/04/2565	15:39:21	SSS	HS:HI สิทธิประกันสังคม
21	7528002	650405085911				05/04/2565	08:59:11	UCS	5E:UC OPD Self Isolation
22	650500015	650405091941				05/04/2565	09:19:41	UCS	5E:UC OPD Self Isolation
23	650500011,650500027	650405094657				05/04/2565	09:46:57	UCS	5E:UC OPD Self Isolation



4.ผล PS ในสองปีที่ผ่านมาตามสิทธิ สปสช.

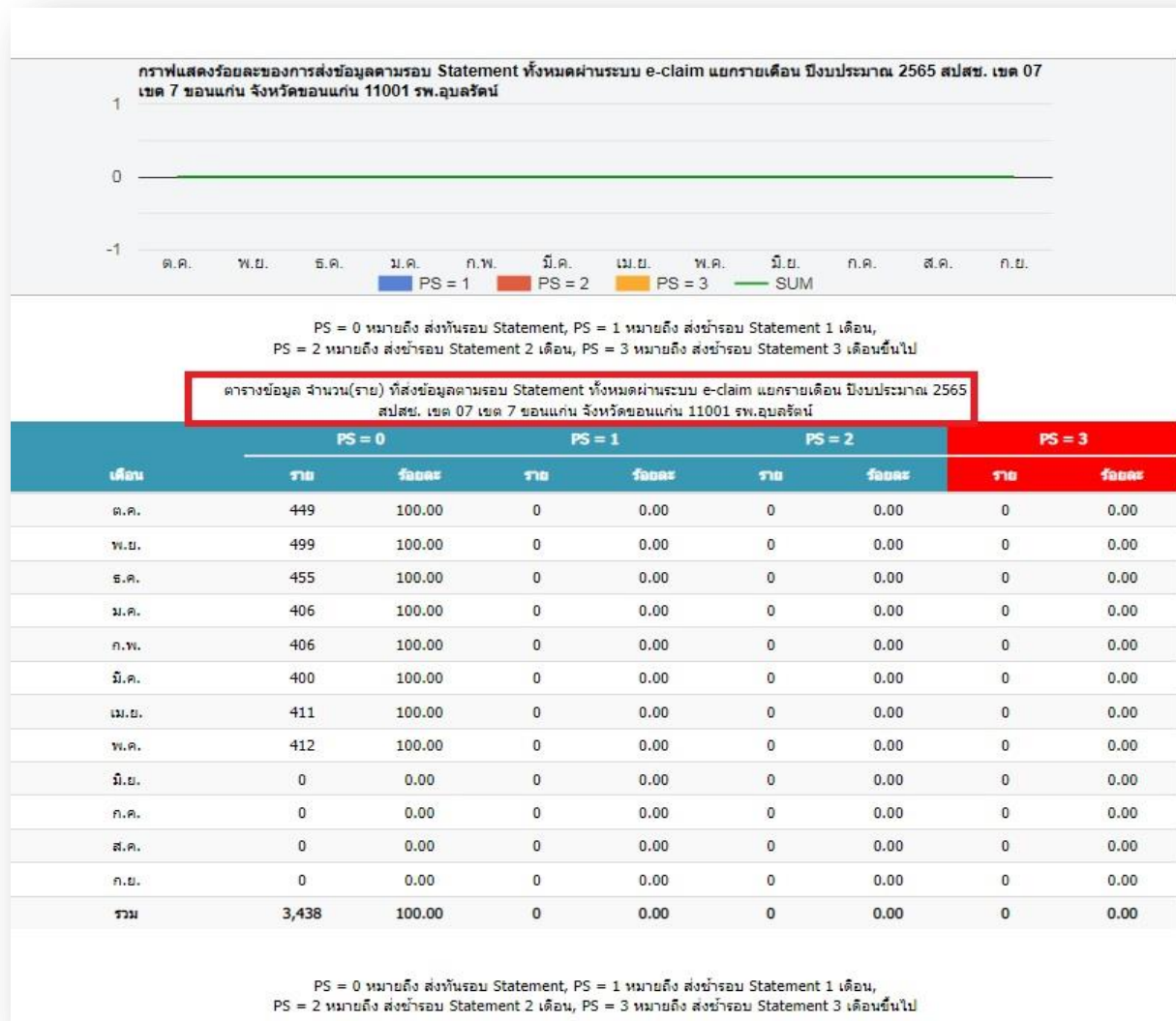

กลยุทธ์ Strategy

ประชุมการบันทึกเวชระเบียนให้ถูกต้อง
ครบถ้วนและมีประสิทธิภาพ

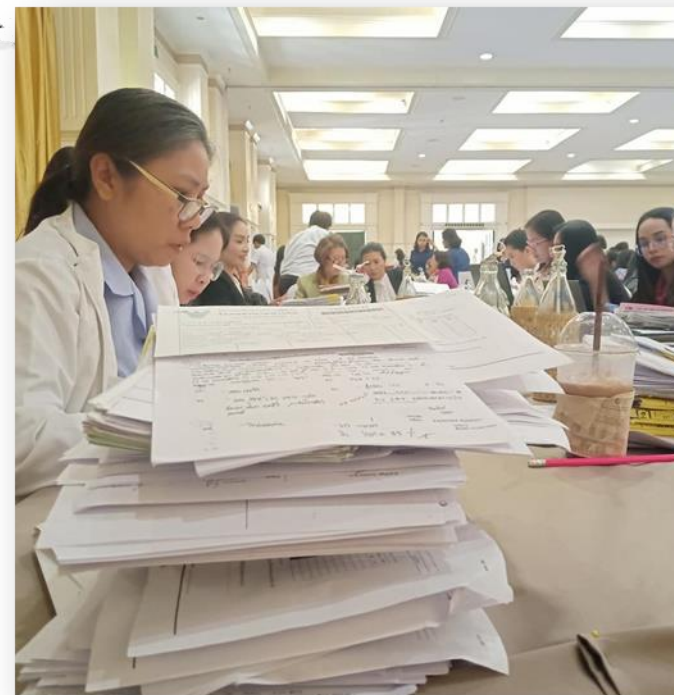

โปรแกรมตรวจสอบเวชระเบียน

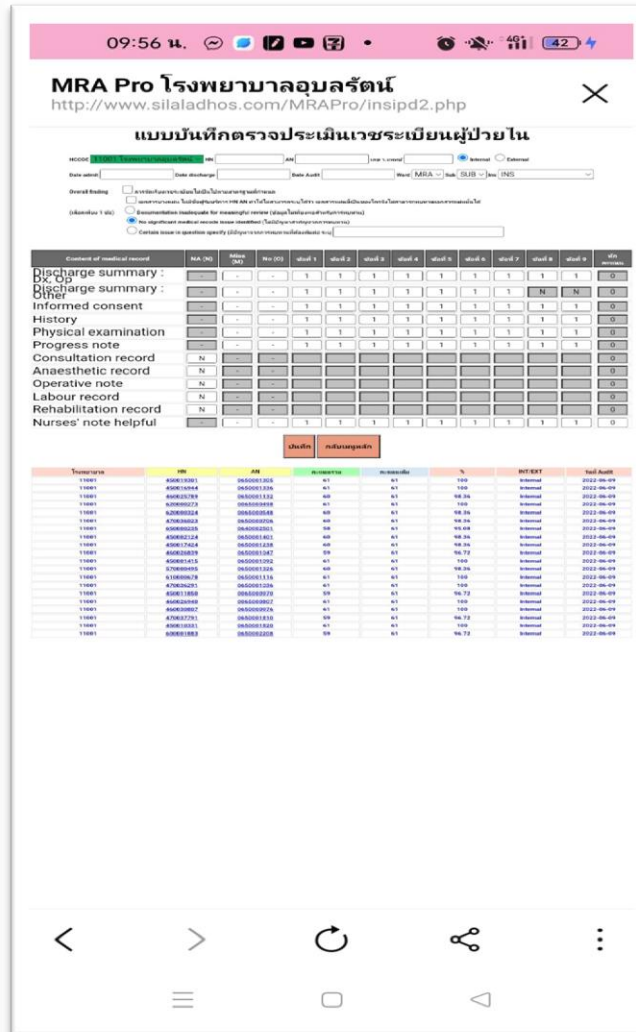
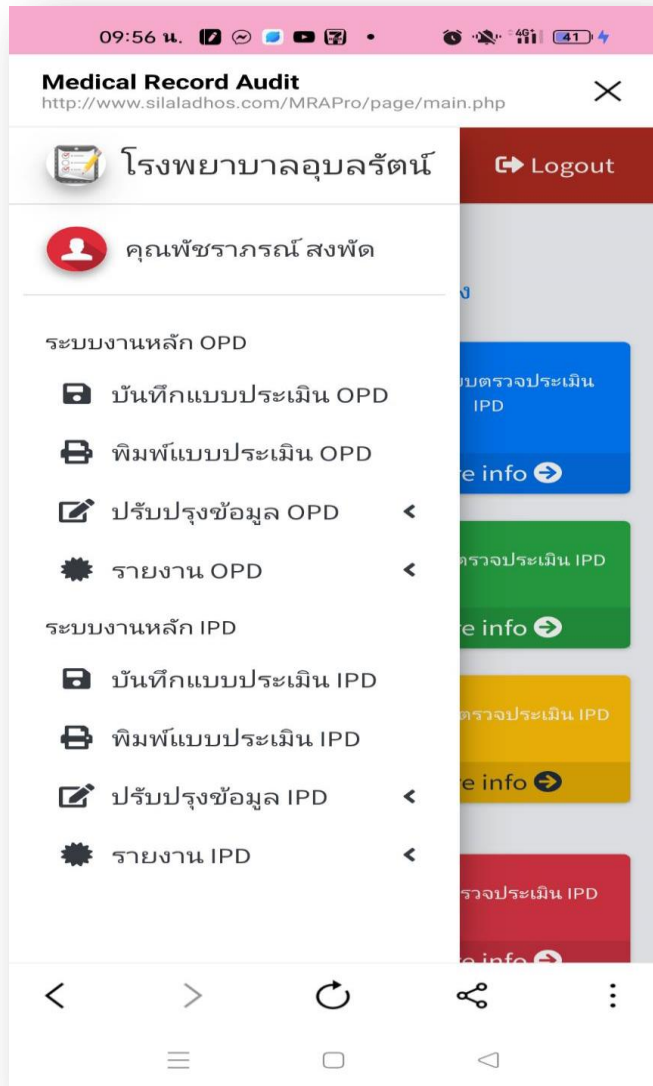

4. ผลการดำเนินงาน



โปรแกรมบริหารจัดการกรณี

Receive Claim Manag

รายงานประกอบงบการเงิน รายเดือน กันยายน 2563

รหัส	รายงาน	จำนวน
11	จำนวนครั้งของผู้ป่วยนอก UC/เดือน	5887
12	จำนวนครั้งของผู้ป่วยนอกประกันสังคม/เดือน	471
13	จำนวนครั้งของผู้ป่วยนอกประกันสุขภาพ/เดือน	570
14	จำนวนครั้งของผู้ป่วยนอก อปท./เดือน	68
15	จำนวนครั้งของผู้ป่วยนอกทั้งหมด/เดือน	7709
16	จำนวนผู้ป่วยนอก (HN) ที่มารับบริการ/ไตรมาส	10902
21	จำนวนผู้ป่วยใน UC/เดือน	327
22	จำนวนผู้ป่วยในประกันสังคม/เดือน	23
23	จำนวนผู้ป่วยในข้าราชการ/เดือน	21
24	จำนวนผู้ป่วยใน อปท./เดือน	3
25	จำนวนผู้ป่วยในทั้งหมด/เดือน	400
31	จำนวนวันนอนทั้งหมด/เดือน	
32	จำนวนผู้ป่วยที่เป็นโรคเบาหวาน-ความดัน/ไตรมาส	
41	จำนวน SumAdjRW ผู้ป่วย UC/เดือน	
42	จำนวน SumAdjRW ผู้ป่วยประกันสังคม/เดือน	
43	จำนวน SumAdjRW ผู้ป่วยข้าราชการ/เดือน	
44	จำนวน SumAdjRW ผู้ป่วย อปท./เดือน	
45	จำนวน SumAdjRW ทั้งหมด/เดือน	

7. ข้อมูลลูกหนี้

- 7.1. ฝ่ายขายออกหนี้ยกมา
- 7.2. รายชื่อยอดลูกหนี้สุทธิ
 - 7.2.1. รายงานสรุปยอดลูกหนี้สุทธิ ตามสิทธิ์
 - 7.2.2. รายงานสรุปยอดลูกหนี้สุทธิ ตามสิทธิการเงิน
 - 7.2.3. รายงานสรุปยอดลูกหนี้ รายโรงพยาบาล เลือกตามสิทธิ์
 - 7.2.3.1. รายงานสรุปยอดลูกหนี้ ตามผังบัญชี

8. รายงานอื่นๆ

- 8.1. ครางสอบไฟล์ Excel ข้อมูลบริการที่มีการเปลี่ยนแปลงหลังส่ง
- 8.2. รายชื่อผู้ป่วยที่ได้รับการลอร์ด Appeal
- 8.3. รายชื่อผู้มาชำระเงินภายหลัง
 - 8.3.1. ตามวันที่มาตรวจ หรือจำหน่าย
 - 8.3.2. ตามวันที่มาออกใบเสร็จ
- 8.4. รายชื่อ แยกตามประเภทการจ่าย
 - 8.4.1. รายชื่อเหมาจ่าย
 - 8.4.2. รายชื่อลดหย่อน
 - 8.4.3. รายชื่อลดหนี้สูญ

9. ระบบผังบัญชีการเงิน

- 9.1. สร้างรหัสผังบัญชีการเงิน
- 9.2. นำเข้าข้อมูลงบทดลอง ประจำเดือน
- 9.3. รายงานประกอบงบการเงิน รายปี
- 9.4. รายงานประกอบงบการเงิน รายเดือน
- 9.5. รายงานตามผังบัญชีการเงิน
- 9.6. รายงานงบสรุบบางงบทดลอง
- 9.7. รายงานรับข้อมูลลูกหนี้และรายได้ รายวัน

จำนวนผู้ป่วยใน อปท./เดือน

จำนวนผู้ป่วยในทั้งหมด/เดือน

จำนวนวันนอนทั้งหมด/เดือน

จำนวนผู้ป่วยที่เป็นโรคเบาหวาน-ความดัน/ไตรมาส

จำนวน SumAdjRW ผู้ป่วย UC/เดือน

จำนวน SumAdjRW ผู้ป่วยประกันสังคม/เดือน

จำนวน SumAdjRW ผู้ป่วยข้าราชการ/เดือน

จำนวน SumAdjRW ผู้ป่วย อปท./เดือน

จำนวน SumAdjRW ทั้งหมด/เดือน

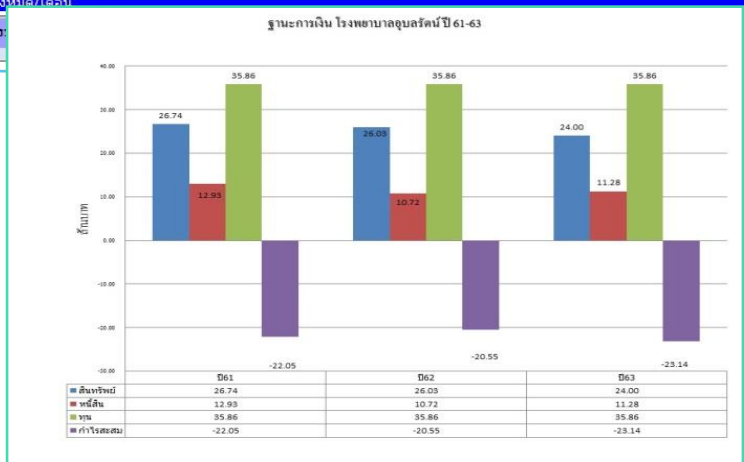

รายงานเปรียบเทียบเงินโอน แยกกองทุน ปีงบประมาณ 2563

กองทุนย่อย	งบอุดหนุน	งบกลางรวม	งบเงินกู้	ค.ร.	ฟ.อ.	ร.ร.	ม.ร.	ก.ท.	ก.ส.	ม.อ.	ท.ร.	อ.อ.	ก.ร.	อ.ค.	อ.ย.	อ.ม.	อ.ย.	อ.ย.
กองทุนผู้ป่วยนอก	21,195,555.00	21,234,549.00	23,806,185.00	10,395,080.00	0.00	0.00	0.00	5,219,979.00	5,261,979.00	6,100.00	3,100.00	0.00	7,210.00	301,261.00	25,000.00	211,000.00	163,000.00	
กองทุนผู้ป่วยใน	14,697,234.89	10,386,536.75	13,357,193.92	1,690,839.00	1,244,381.00	1,264,472.00	968,583.00	936,236.00	907,152.00	859,035.00	265,131.00	801,878.00	730,191.66	888,508.00	4,069,822.33	1,885,345.49	2,075,914.43	
งบกลางรายการเงินสำรองเพื่อกรณีฉุกเฉินหรือจำเป็น (สำรองไว้ใช้)	326,478.00	14,359.00	0.00										39,496.00	333,340.00	266,872.00	364,911.00	0.00	0.00
กองทุนสร้างเสริมสุขภาพและป้องกันโรค	8,011,990.00	8,469,686.00	10,815,960.00	4,194,300.00	2,600.00	118,910.00	127,170.00	1,390,314.00	1,172,794.00	210,000.00	216,900.00	37,889.00	100,413.00	377,199.00	25,800.00	18,600.00	13,200.00	
งบดำเนินการทางการแพทย์ที่เบิกจ่ายในลักษณะงบลงทุน	4,200,221.00	3,421,228.00	4,626,278.00	0.00	0.00	0.00	0.00	0.00	4,200,221.00	0.00	0.00							
กองทุน Central Reimburse	1,633,001.00	1,132,835.00	1,705,491.00	680,855.00	64,912.00	89,875.00	107,497.00	119,721.00	112,483.00	65,110.00	150,001.00	48,241.00	1,360.00	123,026.00	613,305.00	538,535.00	608,967.00	
งบบริการจ่ายตามแผนสุขภาพตามงานบริการ	68,689.00	20,834.00	81,748.00															
IP_OP_PP_CF	1,508,043.00	3,151,231.00	1,493,516.00	1,086,374.00	0.00	0.00	0.00	0.00	0.00	0.00	0.00							
ค่าบริการรวมศูนย์กับหน่วยงานแห่งโรงพยาบาลและสถานใดก็ได้สูง	899,381.00	831,925.00	882,470.00	0.00	0.00	0.00	0.00	0.00	0.00	0.00	25,000.00			874,581.00				
ค่าบริการเพิ่มเติมสำหรับบริการระดับปฐมภูมิที่แพทย์ประจำครอบครัว	716,109.00	0.00	84,747.00	397,884.00	0.00	0.00	0.00	0.00	0.00	0.00	0.00			518,325.00				
สวัสดิการรักษายาของหน่วยงานส่วนท้องถิ่น	396,486.00	359,527.00	593,256.00	20,375.00	0.00	45,878.00	43,754.00	46,053.00	74,147.00	34,891.00	35,046.00	24,002.00	31,300.00	30,309.00	77,892.00	117,006.00	117,652.00	
รวมแพทย์แผนไทย	359,216.00	265,608.00	753,458.00	0.00	0.00	0.00	0.00	0.00	0.00	110,110.00	0.00	242,796.00			431,175.00	147,965.00	386,118.00	
เงินจ่ายจากรายการรายได้สูง(ค่ารักษา) ค่าใช้จ่ายสะสม(ตามตัวโรค)	107,142.00	187,812.00	201,382.00	0.00	0.00	107,142.00	0.00	0.00	0.00	0.00	0.00							
ผู้สูงอายุที่มีภาวะพึ่งพิง	100,000.00	100,000.00	100,000.00	0.00	100,000.00	0.00	0.00	0.00	0.00	0.00	0.00							
กองทุนแอลดี	69,310.00	187,118.00	98,284.00	5,096.00	1,108.00	4,401.00	890.00	4,894.00	10,642.00	0.00	24,422.00	5,807.00	11,529.00					
บริการฟื้นฟูสมรรถภาพด้านการแพทย์	8,523.00	61,550.00	231,852.00	123.00	0.00	0.00	0.00	0.00	0.00	7,423.00	0.00	679.00			1,050.00	22,950.00	37,650.00	
ค่าธรรมเนียมผู้ใช้บริการที่ปรึกษา	1,152.00	0.00	15,790.00	99.00	0.00	0.00	0.00	0.00	832.00	0.00	0.00	211.00			211.00	211.00	150.00	
เงินช่วยเหลือเบื้องต้นผู้รับบริการและผู้ให้บริการ	10,000.00														10,000.00			
รวม	50,131,983.00	48,001,210.00	56,750,674.00	18,471,727.00	1,441,792.00	1,827,123.00	1,251,985.00	7,713,712.00	11,733,641.00	1,346,796.00	695,807.00	2,490,311.00	891,708.00	3,068,111.00	5,807,726.33	3,178,789.49	3,664,958.43	

ที่มา: <https://khonkaen.nhso.go.th/spisak/mis/mis/pages/budgetdemo.php?code=11001> ณ วันที่ 30 กันยายน 2563

4.ผลการดำเนินงาน

รายงานเปรียบเทียบข้อมูลการส่งเบิก และชดเชย ผู้ป่วยในสิทธิ UC																														
เดือน	จำนวนผู้ป่วย(ราย)			จำนวน ADJRW			CMI.			จำนวนผู้ป่วย(ราย)			จำนวน ADJRW			CMI.			ปีงบ 64			ปีงบ 63			รายรับกองทุนผู้ป่วยใน64			กองทุน covid		
	2564	2563	2562	2564	2563	2562	2564	2563	2562	2564	ADJRW	CMI.	2564	ADJRW	CMI.	ADJRW.	ราย	ADJRW.	ราย	จ่ายชดเชย	UC	ปี64	ปี63	ยอดโอน	ยอดโอน	โอน	โอน	โอน		
	RCM	UC/CMH																												
ค.ค.	329	369	365	185,4891	220,522	208.35	0.57	0.6	0.57	191	119,281	0.63	241	154,435	0.65	226.40	371	246.83	369	1,960,513.34	6310	1,084,510.08	1,244,380.64	746,877.74	462,665.33	91,503.95				
พ.ย.	309	383	302	180,1618	223,798	225.16	0.59	0.59	0.63	169	107,985	0.64	242	140,176	0.58	199.83	340	250.04	400	1,701,690.49	6311	886,887.86	1,264,472.65	417,844.26	592,584.13	30,949.92				
ธ.ค.	303	323	291	192,2616	187,646	184.289	0.60	0.59	0.64	177	120.62	0.69	212	133,066	0.63	185.54	307	219.25	379	1,595,675.49	6312	758,088.32	1,000,993.22	1,024,459.74	309,987.85	71,733.64				
ม.ค.	272	272	397	175,0974	202,199	179,909	0.65	0.59	0.66	163	118.162	0.73	211	131,128	0.63	180.51	286	208.9624	398	1,543,048.45	6401	707,037.44	936,235.52	642,907.96	620,425.68	69,674.91				
ก.พ.	297	296	299	188,4925	179,498	208.146	0.64	0.64	0.66	136	96.846	0.72	187	128,332	0.69	190.32	299	205.64	347	1,635,536.22	6402	796,384.16	907,151.82	233,320.59	314,949.73	83,868.20				
มี.ค.	322	322	297	183,25	193,55	221.93	0.57	0.65	0.58	212	149.29	0.71	239	170.73	0.7	183.54	323	199.12	304	1,611,834.84	6403	684,702.41	859,035.15	928,870.88	755,278.30	140,867.57				
เม.ย.	337	337	231	195,5921	217,925	250.147	0.58	0.71	0.58	198	131.8	0.67	203	134,287	0.67	175.69	326	128.27	217	1,059,303.03	6404	602,904.70	265,130.68	959,128.29	571,393.16	253,319.39				
พ.ค.	421	421	272	210,057	191,21	192,779	0.50	0.71	0.59	158	112.12	0.72	163	111.82	0.69	213.02	432	202.71	299	2,066,834.54	6405	848,576.33	865,302.52	791,624.62	584,706.24	480,259.35	80,147.54	72,648.27		
มิ.ย.	413	413	308	201,0223	205,107	217,133	0.48	0.59	0.68	196	139.39	0.72	220	134,433	0.62	179.80	416	184.35	275	1,798,095.05	6406	998,596.16	730,191.66	856,650.34	424,774.29	61,500.00	56,498.86	17,420.00		
ก.ค.	448	448	338	200,938	201,16	228.35	0.48	0.61	0.64	145	99,379	0.69	173	110.07	0.65	196.53	419	204.26	331	2,462,313.60	6307	828,076.91	888,508.13	592,199.83	15,316.34	63,206.50	19,680			
ส.ค.	336	281	314	151,069	197,41	164.9	0.52	0.63	0.55	63	48.925	0.78	52	28.623	0.55															
ก.ย.																														
พ.ย.	3787	3,751	3,541	3,334	2,063.43	2,220.02	2,281.10	0.61	0.61	0.57	1,808	1,243.80	0.64	2,143	1,007.4	0.68	1,931.18	3,519	2,049.43	3,319	17,434,845.05		8,195,764.37	8,961,401.99	6,447,006.51	4,652,081.05	1,752,616.44	199,852.90	109,748.27	
ค.ค.63	อัตราจ่าย8,273.10ต่อAdjrw,เคสคัดกรองCovid8,350บาทต่อAdjrw , เคส AE นอกสปช.เขต7 = 9,600 บาทต่อAdjrw,ประกันสังคมส่งเงินสมทบไม่ครบ 7 เดือน 7,000 บาทต่อAdjrw																													
พ.ย.63	อัตราจ่าย8,212.15ต่อAdjrw,เคสคัดกรองCovid8,350บาทต่อAdjrw , เคส AE นอกสปช.เขต7 = 9,600 บาทต่อAdjrw,ประกันสังคมส่งเงินสมทบไม่ครบ 7 เดือน 7,000 บาทต่อAdjrw																													
ธ.ค.63	อัตราจ่าย8,278.85ต่อAdjrw,เคสคัดกรองCovid8,350บาทต่อAdjrw , เคส AE นอกสปช.เขต7 = 9,600 บาทต่อAdjrw,ประกันสังคมส่งเงินสมทบไม่ครบ 7 เดือน 7,000 บาทต่อAdjrw																													
ม.ค.64	อัตราจ่าย8,087.95ต่อAdjrw,เคสคัดกรองCovid8,350บาทต่อAdjrw , เคส AE นอกสปช.เขต7 = 9,600 บาทต่อAdjrw,ประกันสังคมส่งเงินสมทบไม่ครบ 7 เดือน 7,000 บาทต่อAdjrw																													
ก.พ.64	อัตราจ่าย8266.20ต่อAdjrw,เคสคัดกรองCovid8,350บาทต่อAdjrw , เคส AE นอกสปช.เขต7 = 9,600 บาทต่อAdjrw,ประกันสังคมส่งเงินสมทบไม่ครบ 7 เดือน 7,000 บาทต่อAdjrw																													
มี.ค.64	อัตราจ่าย8,223.85ต่อAdjrw,เคสคัดกรองCovid8,350บาทต่อAdjrw , เคส AE นอกสปช.เขต7 = 9,600 บาทต่อAdjrw,ประกันสังคมส่งเงินสมทบไม่ครบ 7 เดือน 7,000 บาทต่อAdjrw																													
เม.ย.64	อัตราจ่าย8,223.65ต่อAdjrw,เคสคัดกรองCovid8,750บาทต่อAdjrw , เคส AE นอกสปช.เขต7 = 9,600 บาทต่อAdjrw,ประกันสังคมส่งเงินสมทบไม่ครบ 7 เดือน 7,000 บาทต่อAdjrw																													
พ.ค.64	อัตราจ่าย8552.55Adjrw,เคสคัดกรองCovidบาทต่อAdjrw , เคส AE นอกสปช.เขต7 = 9,600 บาทต่อAdjrw,ประกันสังคมส่งเงินสมทบไม่ครบ 7 เดือน 7,000 บาทต่อAdjrw																													
ก.ค.64	อัตราจ่าย Adjrw,เคสคัดกรองCovidบาทต่อAdjrw , เคส AE นอกสปช.เขต7 = 9,600 บาทต่อAdjrw,ประกันสังคมส่งเงินสมทบไม่ครบ 7 เดือน 7,000 บาทต่อAdjrw																													
ส่วนต่าง BR ตามแผนงาน 10 เดือน รพ.อุบลรัตน์ได้รับการโอน 1,515,610.95 รพ.เขาสวนกวาง ได้รับเงินโอน 962,572.91 และ รพ.บ้านฝาง 887,156.65 บ.																														
ข้อมูลถึงวันที่ 18 มิถุนายน 2564อ้างอิงจาก http://eclaim.nhso.go.th/webComponent/mis/																														
ข้อมูลการโอน31 สิงหาคม 2564อ้างอิง https://ucapps1.nhso.go.th/budgetreport																														
ค่าบริการตรวจคัดกรองและLAB กรณีCOVID 7,300.00																														
กองทุน สป.ใน 7ปีโอน เดือน สิงหาคม 2564 รวมยอด 3,267,245.55น.																														

รายงานเปรียบเทียบค่าบริการ สิทธิ สปท.																	
ตารางแสดงจำนวนข้อมูล ผู้ป่วยในและผู้ป่วยนอกแยกตามรายเดือน ปีงบประมาณ 2561 2562 2563 และ 2564																	
สิทธิ สปท.																	
เดือน	จำนวนผู้ป่วยใน(ราย)				จำนวนผู้ป่วยนอก(ราย)				จำนวนผู้ป่วยนอก(ราย)				จำนวนผู้ป่วยนอก(ราย)				
	2561	2562	2563	2564	2561	2562	2563	2564	2561	2562	2563	2564	2561	2562	2563	2564	
ค.ค.	2	4	1	3	18,179.67	39,268.82	5,344.10	21,293.50	21,105.35	56	85	92	86	41,238.00	36,797.00	37,573.50	37,393.50
พ.ย.	0	4	2	1	0.00	14,533.42	54,027.52	1,278.50	1,875.04	69	49	75	45	34,376.76	27,303.00	28,505.50	28,125.50
ธ.ค.	3	0	2	4	24,776.27	0.00	15,098.37	16,346.00	19,135.68	46	54	57	63	40,184.25	26,213.00	40,445.50	37,380.50
ม.ค.	0	1	4	2	518.59	0.00	23,482.27	1,818.50	8,704.00	47	47	69	46	59,152.00	24,183.00	25,024.00	24,964.00
					112.69	18,049.57	2,350.04	14,046.00	21,425.76	46	38	59	60	29,238.00	20,144.00	36,531.50	36,084.50
					1414.71	35,994.95	15,598.80	20,239.50	ยอดโอน	50	59	36	46	41,040.00	31,523.00	31,364.00	30,694.00
					776.14	42,560.81	1,595.09	50,118.50	ยอดโอน	62	64	60	29	32,987.50	36,645.00	22,823.50	
					214.48	25,561.28	5,122.70			61	57	59		21,871.25	32,111.00		
					999.47	33,147.31	0.00			66	60	63		32,904.50	27,964.00		
					330.41	20,575.03	9,452.91			41	61	50		16,688.00	33,527.00		
					507.00	0.00	14,332.30			36	57	64		14,819.00	20,382.00		
					2,829.43	231,856.62	157,223.52	142,103.00	86,469.84	638	690	757	413	410,392.51	347,978.00	245,901.50	219,127.00



webComponent/misreport/CPDManagement
 Budgetreport 24/05/2564
 Audit 20 ราย เป็นเงิน 768.41 บาท
 1,191.51 บาท
 1,267.22 บาท
 รวม 3,458.73

ยอดที่โอนสิทธิ สปท. เดือน พ.ค. 112,851.9 น.

โอกาสพัฒนาต่อเนื่อง



ที่ ๓๓ ๐๐๓๖.๗๗ ๕๓๓๓
 ๒๗ มี.ค. ๒๕๖๕
 ๑๖-๓๐

โรงพยาบาลอุบลรัตน์ ถนนสุขาภิบาล ๓
 อำเภออุบลรัตน์ จังหวัดขอนแก่น ๔๖๑๒๖๖
 โทร. ๐๔๓-๕๖๑๑๑๑-๓

เรื่อง ขออนุมัติโครงการ
 เริ่ม นายแพทย์สาธารณสุขจังหวัดขอนแก่น
 สังกัดกรม โครงการพัฒนาระบบสารสนเทศเพื่อการบริหารจัดการข้อมูล การเบิกจ่ายค่าบริการทางการแพทย์ โรงพยาบาลอุบลรัตน์ จังหวัดขอนแก่น ประจำปีงบประมาณ ๒๕๖๕
 อำเภออุบลรัตน์ จังหวัดขอนแก่น จำนวน ๑ ชุด

ด้วยโรงพยาบาลอุบลรัตน์ โครงการพัฒนาระบบสารสนเทศเพื่อการบริหารจัดการข้อมูล การเบิกจ่ายค่าบริการทางการแพทย์ โรงพยาบาลอุบลรัตน์ จังหวัดขอนแก่น ประจำปีงบประมาณ ๒๕๖๕ และขอไปยังโครงการ ศักยภาพ ภาครัฐไปรษณีย์กรมอนามัย รายละเอียดตามสิ่งที่ส่งมาด้วยพร้อมนี้

จึงเรียนมาเพื่อโปรดพิจารณา

๖๖๓๓ ๕๖๑๑๑๑-๓
 นายแพทย์ชำนาญการ รักษาการในตำแหน่ง
 ผู้อำนวยการโรงพยาบาลอุบลรัตน์

วันที่ ๒๗ มี.ค. ๒๕๖๕

๖๖๓๓ ๕๖๑๑๑๑-๓
 นายแพทย์ชำนาญการ รักษาการในตำแหน่ง
 ผู้อำนวยการโรงพยาบาลอุบลรัตน์

๖๖๓๓ ๕๖๑๑๑๑-๓
 นายแพทย์ชำนาญการ รักษาการในตำแหน่ง
 ผู้อำนวยการโรงพยาบาลอุบลรัตน์

กลุ่มงานพัฒนาระบบสารสนเทศ
 ชั้น PJ ๕๕-๑๐๔-๕
 วันที่ 31 มี.ค. 2565
 กลุ่มงาน IT

๑. ชื่อ โครงการประชุมเชิงปฏิบัติการ เรื่อง การพัฒนาระบบสารสนเทศเพื่อการบริหารจัดการข้อมูล การเบิกจ่ายค่าบริการทางการแพทย์ โรงพยาบาลอุบลรัตน์ จังหวัดขอนแก่น ประจำปีงบประมาณ ๒๕๖๕
 ๒. หน่วยงานรับผิดชอบ กลุ่มงานประกันสุขภาพ ยุทธศาสตร์และสารสนเทศทางการแพทย์
 ๓. ผู้รับผิดชอบโครงการ นางสาวพัชรภรณ์ สงพัด กลุ่มงานประกันสุขภาพ ยุทธศาสตร์และสารสนเทศทางการแพทย์ โทร ๐๔๓-๕๖๑๑๑๑-๓ ต่อ ๒๐๖

๔. หลักการและเหตุผล
 จากสถานการณ์ที่มีหน่วยบริการหลายแห่งประสบปัญหาวิกฤติการเงินการคลัง อันเนื่องมาจากการจัดเก็บรายได้ต่ำกว่าประมาณการ ประกอบกับการมีการเปลี่ยนแปลงเงื่อนไขการชดเชยของกองทุนรักษาพยาบาลต่างๆที่เริ่มกำหนดเงื่อนไขการชดเชยที่ซับซ้อนมากขึ้น เช่น การปรับปรุงการเรียกเก็บและการจ่ายชดเชยของสำนักงานหลักประกันสุขภาพแห่งชาติ การเปลี่ยนแปลงมาใช้ระบบจ่ายตรงของกรมบัญชีกลาง การเบิกกองทุนผู้ป่วยนอกสิทธิประกันสังคม การส่งเบิกผู้มีสิทธิสวัสดิการรักษายาบาลของข้าราชการส่วนท้องถิ่น ซึ่งหน่วยบริการต้องข้อมูลขอรับการชดเชยแบบอิเล็กทรอนิกส์เกือบทุกกองทุน และการติดตามการดำเนินงานด้านจัดเก็บรายได้โรงพยาบาลอุบลรัตน์ ยังจัดเก็บรายได้ไม่ครบถ้วน ไม่ทันเวลา บางแห่งเจ้าหน้าที่เรียกเก็บยังขาดความรู้ความเข้าใจในเงื่อนไขการชดเชยที่เปลี่ยนแปลงไป ประกอบกับไม่มีเครื่องมือ/เทคโนโลยีในการจัดการข้อมูลการเรียกเก็บ จึงควรตรวจสอบและเรียกคืนเงินเนื่องจากไม่ได้ทำตามเงื่อนไขของแต่ละกองทุน ซึ่งมีรายละเอียดค่อนข้างมากตามแต่ละกองทุนจะกำหนดและเป็นสาเหตุหนึ่งของปัญหาการเรียกเก็บไม่ครบถ้วนและไม่มีการติดตามผลการเบิกชดเชย โดยหน่วยบริการหลายแห่งได้ริเริ่มจัดตั้ง "ศูนย์จัดเก็บรายได้" ขึ้นมาเป็นหน่วยงานเฉพาะในการทำหน้าที่จัดการข้อมูลและเอกสารแทนตัวเงินที่จำเป็นต้องใช้ในการส่งเรียกเก็บเงินจากแหล่งต่างๆ เพื่อรักษาผลประโยชน์ที่ดีของหน่วยบริการซึ่งจะได้นำมาใช้ในการจัดบริการให้ประชาชนคนสุดท้ายประโยชน์บุคคลและสิทธิการรักษา ทางโรงพยาบาลอุบลรัตน์ มีกลุ่มงานประกันสุขภาพ ยุทธศาสตร์และสารสนเทศทางการแพทย์ เป็นหน่วยงานที่คอยควบคุม กำกับ ดูแล แต่ยังคงเครื่องมือในการจัดการข้อมูลส่งเบิกชดเชย การติดตามผลการเบิก และการชี้แจงความหมายและผู้บริหาร ซึ่งในจังหวัดขอนแก่น มีหลายโรงพยาบาล นำไปรวมบริหารกลุ่มนี้ RCM : Receive Claim Manager ของโรงพยาบาลชาติตระการ จังหวัดพิษณุโลก มาเป็นเครื่องมือในการบริหารระบบกลุ่มนี้และได้พัฒนาสามารถตอบสนองต่อความต้องการของผู้ใช้งานและผู้บริหารได้ในระดับหนึ่ง และยังมีการพัฒนาต่อเนื่องเพื่อตอบสนองต่อการเปลี่ยนแปลงของระบบชดเชยของกองทุนต่างๆที่จะมีการปรับเปลี่ยนต่อไป ดังนั้น โรงพยาบาลอุบลรัตน์ จึงจัดทำโครงการประชุมเชิงปฏิบัติการ เรื่อง การพัฒนาระบบสารสนเทศเพื่อการบริหารจัดการข้อมูลการเบิกจ่ายค่าบริการทางการแพทย์โรงพยาบาลอุบลรัตน์ ประจำปีงบประมาณ ๒๕๖๕ ขึ้น





“

บันได 3 ขั้น
สู่ความสำเร็จ

- คิด
- พูด
- ทำ





THANK YOU