

ระบบจัดการแผนเงินบำรุง

นายศุภราช วรรณทิพภากรณ์

คณะทำงานกองเศรษฐกิจสุขภาพและหลักประกันสุขภาพ

การประเมินแผนเงินบำรุง 2565



แผนเงินบำรุง



Flowchart ระบบแผนเงินบำรุง



รายการเจ้าหน้าที่ – ลูกหนี้ เดือน ก.ย. 2564
ของบัญชี และศูนย์จัดเก็บรายได้



ผลการสอบทานเจ้าหน้าที่ – ลูกหนี้ เดือน ก.ย. 2564
ของบัญชี และศูนย์จัดเก็บรายได้



Software บันทึกบัญชี และSoftware ศูนย์จัดเก็บ



ควบคุมภายในเกี่ยวกับการเงินการคลัง

ระเบียบกระทรวงสาธารณสุขว่าด้วยเงินบำรุงของหน่วยบริการ



ระเบียบกระทรวงสาธารณสุข

ว่าด้วยเงินบำรุงของหน่วยบริการในสังกัดกระทรวงสาธารณสุข

(ฉบับที่ ๒) พ.ศ. ๒๕๖๔

โดยที่เป็นการสมควรแก้ไขเพิ่มเติมระเบียบกระทรวงสาธารณสุขว่าด้วยเงินบำรุงของหน่วยบริการในสังกัดกระทรวงสาธารณสุข พ.ศ. ๒๕๖๒ ให้เกิดความคล่องตัวและเกิดประโยชน์แก่การดำเนินงานของหน่วยบริการในสังกัดกระทรวงสาธารณสุขยิ่งขึ้น

อาศัยอำนาจตามความในมาตรา ๓๓๔ วรรคห้า แห่งพระราชบัญญัติวินัยการเงินการคลังของรัฐ พ.ศ. ๒๕๖๑ กระทรวงสาธารณสุขโดยได้รับอนุมัติจากรัฐมนตรีว่าการกระทรวงการคลัง และผู้อำนวยการสำนักงานประมาณ จึงวางระเบียบไว้ดังต่อไปนี้

ข้อ ๑ ระเบียบนี้เรียกว่า “ระเบียบกระทรวงสาธารณสุขว่าด้วยเงินบำรุงของหน่วยบริการในสังกัดกระทรวงสาธารณสุข (ฉบับที่ ๒) พ.ศ. ๒๕๖๔”

ข้อ ๒ ระเบียบนี้ให้ใช้บังคับตั้งแต่วันถัดจากวันประกาศเป็นต้นไป

ข้อ ๓ ให้ยกเลิกความในบทนิยามคำว่า “เงินบำรุง” ในข้อ ๔ ของระเบียบกระทรวงสาธารณสุขว่าด้วยเงินบำรุงของหน่วยบริการในสังกัดกระทรวงสาธารณสุข พ.ศ. ๒๕๖๒ และให้ใช้ข้อความต่อไปนี้แทน

“ข้อ ๔ ในระเบียบนี้

“เงินบำรุง” ได้แก่

(๑) เงินที่หน่วยบริการได้รับไว้เป็นกรณีพิเศษเนื่องจากการค้าดำเนินงานหรือเพื่อการดำเนินงานในกิจการของหน่วยบริการ ยกเว้น

๑.๑ เงินงบประมาณรายจ่าย

๑.๒ เงินรายรับอื่นที่หน่วยบริการได้รับหรือจัดเก็บตามกฎหมายว่าด้วยการนั้นๆ เช่น เงินค่าธรรมเนียมใบอนุญาตสาธารณสุข เงินค่าธรรมเนียมสมัครสอบ เงินค่าปรับเปรียบเทียบคดี เป็นต้น

(๒) เงินที่หน่วยบริการได้รับในลักษณะหนึ่งลักษณะใด ดังต่อไปนี้ด้วย

๒.๑ เงินค่าบริการที่ได้รับจากการให้อาคารสถานที่หรือทรัพย์สินของหน่วยบริการ

๒.๒ เงินที่ได้รับชดเชยความเสียหายหรือเงินที่ได้รับจากการจำหน่ายจ่ายโอนทรัพย์สิน

ของหน่วยบริการ ยกเว้นทรัพย์สินที่ได้มาจากเงินงบประมาณทั้งหมดหรือบางส่วน

๒.๓ เงินที่ได้รับชดเชยคืนเงินบำรุงหรือเงินที่ได้รับชดเชยเงินบำรุงที่หน่วยบริการ

ได้จ่ายเป็นค่ากระแสไฟฟ้า ค่าน้ำประปา ซึ่งหน่วยบริการได้บริการให้แก่ผู้ใช้หรือใช้ร่วมกับหน่วยบริการ

๒.๔ เงินที่มีผู้บริจาคหรือมอบให้โดยระบุดูประสงฆ์หรือไม่ได้ระบุดูประสงฆ์ หรือระบุดูประสงฆ์ไว้ไม่ชัดเจน

๒.๕ เงินที่ได้จากการดำเนินงานของหน่วยบริการที่รับจัดทำ บริการ รับจ้างผลิต เพื่อจำหน่ายตามหลักเกณฑ์ วิธีการ และเงื่อนไขที่ปลัดกระทรวงสาธารณสุขกำหนด

๒.๖ เงินที่...

- ๒ -

๒.๖ เงินที่ได้รับจากการแสดงหรือจัดกิจกรรมสาธารณสุขของหน่วยบริการตามหลักเกณฑ์ วิธีการ และเงื่อนไขที่ปลัดกระทรวงสาธารณสุขกำหนด

๒.๗ เงินที่ได้รับจากการจัดประชุม อบรม สัมมนา ที่หน่วยบริการเป็นผู้จัด โดยให้เงินบำรุงเพื่อประโยชน์ต่อการให้บริการสาธารณสุข

๒.๘ เงินที่ได้รับจากการจัดบริการพิเศษให้แก่ผู้ป่วยหรือญาติผู้ป่วย เช่น บริการรถรับส่งผู้ป่วย การให้บริการเครื่องถ่ายเอกสาร เป็นต้น

๒.๙ เงินที่ได้รับจากการรับหลักประกันหรือเงินค่าปรับ เนื่องจากการผิดสัญญาที่ดำเนินการโดยเงินบำรุงทั้งหมด หรือใช้เงินบำรุงสมทบ ทั้งนี้ ให้เป็นไปตามสัดส่วนของเงินบำรุงเท่านั้น

๒.๑๐ เงินผลประโยชน์ที่เกิดจากทรัพย์สินที่ได้มาด้วยเงินบำรุงหรือทรัพย์สินที่มีผู้บริจาคให้หน่วยบริการเพื่อหาผลประโยชน์ โดยผู้บริจาคที่ระบุดูประสงฆ์หรือไม่ได้ระบุดูประสงฆ์ หรือระบุดูประสงฆ์ไว้ไม่ชัดเจน เช่น ดอกเบี้ยเงินฝากธนาคาร เป็นต้น

๒.๑๑ เงินส่วนลดค่าใช้จ่ายบริการโทรศัพท์สาธารณะ

๒.๑๒ เงินรายรับจากกองทุนหลักประกันสุขภาพแห่งชาติ สำนักงานหลักประกันสุขภาพแห่งชาติ และกองทุนประกันสังคม หรือกองทุนอื่นที่จัดตั้งขึ้นตามกฎหมายว่าด้วยการนั้นๆ

๒.๑๓ เงินรายรับจากการผลิต หรือจำหน่าย ผลิตภัณฑ์กัญชา ผลิตภัณฑ์สมุนไพร และยาแผนโบราณ

๒.๑๔ เงินรายรับอื่นที่กระทรวงสาธารณสุขกำหนดโดยความเห็นชอบจากรัฐมนตรีว่าการกระทรวงการคลัง”

ข้อ ๕ ให้ยกเลิกความในข้อ ๘ ของระเบียบกระทรวงสาธารณสุขว่าด้วยเงินบำรุงของหน่วยบริการในสังกัดกระทรวงสาธารณสุข พ.ศ. ๒๕๖๒ และให้ใช้ข้อความต่อไปนี้แทน

“ข้อ ๘ เงินบำรุงที่หน่วยบริการได้รับ จะนำไปก่อนนี้ผู้กักพันหรือจ่ายได้เพื่อการปฏิบัติราชการของหน่วยบริการ

เงินบำรุงที่หน่วยบริการได้รับสำหรับดำเนินการสร้างหลักประกันสุขภาพ ให้นำไปใช้จ่ายเพื่อดำเนินการด้านการส่งเสริมระบบบริการและคุ้มครองสุขภาพของประชาชนให้มีสุขภาพดีถ้วนหน้า

การจ่ายเงินบำรุงในกรณีดังต่อไปนี้ ให้เป็นไปตามข้อบังคับ ประกาศหรือหลักเกณฑ์ วิธีการ และเงื่อนไขที่ปลัดกระทรวงสาธารณสุขกำหนด คือ

(๑) การจ่ายเงินบำรุงเพื่อปฏิบัติราชการของหน่วยบริการอื่น

(๒) การจ่ายเงินบำรุงในลักษณะเงินค่าตอบแทน หรือเงินตอบแทนพิเศษแก่บุคคลที่ให้บริการ หรือสนับสนุนบริการในงานด้านต่างๆ ดังนี้

(ก) ด้านการรักษายาบาล

(ข) ด้านการสาธารณสุข

(ค) ด้านการขึ้นสูตรพลศึกษา

(ง) งานด้านอื่นที่กฎหมายหรือกระทรวงสาธารณสุขกำหนดให้เป็นหน้าที่ที่จะต้องปฏิบัติ

(๓) การจ่ายเงินบำรุงเพื่อเป็นค่าบริการทางการแพทย์ให้แก่หน่วยบริการหรือหน่วยงานอื่น

ทั้งภาครัฐและภาคเอกชน กรณีส่งต่อ อุบัติเหตุ เจ็บป่วยฉุกเฉิน การบริการผ่าตัดปลูกถ่ายอวัยวะและเนื้อเยื่อ หรือจำเป็นต้องได้รับการรักษาต่อเนื่องตามคำสั่งของแพทย์ผู้รักษา

(๔) การจ่ายเงิน...

- ๓ -

(๔) การจ่ายเงินบำรุงเพื่อเป็นค่าจ้างลูกจ้างชั่วคราว หรือลูกจ้างรายคาบ

(๕) การจ่ายเงินบำรุงเพื่อเป็นค่าจ้างและค่าตอบแทนแก่พนักงานกระทรวงสาธารณสุข

(๖) การจ่ายเงินบำรุงเพื่อสมทบกองทุนสำรองเลี้ยงชีพของพนักงานกระทรวงสาธารณสุข

(๗) การจ่ายเงินบำรุงให้แก่พนักงานกระทรวงสาธารณสุขตามสิทธิประโยชน์

ที่กระทรวงสาธารณสุขกำหนด

(๘) การจ่ายเงินบำรุงเป็นค่าซ่อมแซม ต่อเติม หรือปรับปรุงบ้านพัก หรืออาคารที่พัก

(๙) การจ่ายเงินบำรุงเพื่อซื้อครุภัณฑ์ ที่ดิน สิ่งก่อสร้าง และยานพาหนะ

(๑๐) การจ่ายเงินบำรุงเพื่อช่วยเหลือให้แก่บุคลากรด้านสาธารณสุขที่ได้รับความเสียหาย

จากการให้บริการสาธารณสุข

(๑๑) การจ่ายเงินบำรุงเพื่อสนับสนุนการศึกษาในวิชาชีพที่ขาดแคลน ตามแผนกรอบ

อัตราค่าจ้างที่ได้รับอนุมัติจาก อ.ก.พ. กระทรวงสาธารณสุข หรือ ก.พ. แล้วแต่กรณี

(๑๒) การจ่ายเงินบำรุงเพื่อการจัดซื้อ จัดจ้าง ในการผลิต หรือจำหน่าย ผลิตภัณฑ์กัญชา

ผลิตภัณฑ์สมุนไพรและยาแผนโบราณ

(๑๓) การจ่ายเงินบำรุงตามกฎหมาย ระเบียบหรือมติคณะรัฐมนตรีที่กำหนดให้จ่ายได้จากเงินบำรุง

การจ่ายเงินบำรุงเพื่อการอื่นนอกเหนือจากที่กำหนดในข้อ ๘ (๑) - (๑๓) ให้ขอทำความตกลงกับกระทรวงการคลัง

การจ่ายเงินบำรุงเพื่อดำเนินการจากเงินที่มีผู้บริจาคหรือผู้มอบให้ โดยระบุดูประสงฆ์หรือไม่ได้ระบุดูประสงฆ์หรือระบุดูประสงฆ์ไว้ไม่ชัดเจน รวมถึงเงินผลประโยชน์ที่เกิดจากทรัพย์สินที่ได้รับ

จากผู้บริจาคดังกล่าวให้เป็นไปตามระเบียบที่กระทรวงสาธารณสุขกำหนด โดยความเห็นชอบของกระทรวงการคลัง”

ประกาศ ณ วันที่ ๑๗ สิงหาคม พ.ศ. ๒๕๖๔

อ.พิญ

(นายอนุทิน ชาญวีรกูล)

รัฐมนตรีว่าการกระทรวงสาธารณสุข

เปรียบเทียบกระทรวงสาธารณสุขว่าด้วยเงินบำรุงของหน่วยบริการ



14 รายรับ



13 รายจ่าย



ด้านรับ

- เงินค่าบริการที่ได้รับจากการให้ใช้อาคารสถานที่หรือทรัพย์สินของหน่วยบริการ
- เงินที่ได้รับชดใช้ความเสียหายหรือเงินที่ได้รับจากการจำหน่ายจ่ายโอนทรัพย์สินของหน่วยบริการ ยกเว้นทรัพย์สินที่ได้มาจากเงินงบประมาณทั้งหมดหรือบางส่วน
- เงินที่ได้รับชดใช้คืนเงินบำรุงหรือเงินที่ได้รับชดใช้เงินบำรุงที่หน่วยบริการได้จ่ายเป็นค่ากระแสไฟฟ้า ค่าน้ำประปา ซึ่งหน่วยบริการได้บริการให้แก่ผู้ใช้หรือใช้ร่วมกับหน่วยบริการ
- เงินที่มีผู้บริจาคหรือมอบให้โดยระบุดัตถุประสงค์หรือไม่ระบุดัตถุประสงค์หรือระบุดัตถุประสงค์ไว้ไม่ชัดเจน
- เงินที่ได้จากการดำเนินงานของหน่วยบริการที่รับจัดทำ รับบริการ รับจ้างผลิต เพื่อจำหน่ายตามหลักเกณฑ์ วิธีการ และเงื่อนไขที่ประกาศกระทรวงสาธารณสุขกำหนด
- เงินที่ได้รับจากการแสดงหรือจัดกิจกรรมสาธารณสุขของหน่วยบริการตามหลักเกณฑ์ วิธีการ และเงื่อนไขปลัดกระทรวงสาธารณสุขกำหนด
- เงินที่ได้รับจากการจัดประชุม อบรม สัมมนา ที่หน่วยบริการเป็นผู้จัดโดยใช้เงินบำรุงเพื่อประโยชน์ต่อการให้บริการสาธารณสุข

ด้านรับ

- เงินที่ได้รับจากการจัดบริการพิเศษให้แก่ผู้ป่วยหรือญาติผู้ป่วย เช่น บริการรถรับส่งผู้ป่วย การใช้บริการเครื่องถ่ายเอกสารถือเป็นต้น
- เงินที่ได้รับจากการริบหลักประกันหรือเงินค่าปรับ เนื่องจากการผิดสัญญาที่ดำเนินการโดยเงินบำรุงทั้งหมด หรือใช้เงินบำรุงสมทบ ทั้งนี้ให้เป็นไปตามสัดส่วนของเงินบำรุงเท่านั้น
- เงินผลประโยชน์ที่เกิดจากทรัพย์สินที่ได้มาด้วยเงินบำรุงหรือทรัพย์สิน ที่มีผู้บริจาคให้หน่วยบริการเพื่อหาผลประโยชน์ โดยผู้บริจาคที่ระบุนัดวัตถุประสงค์หรือไม่ระบุนัดวัตถุประสงค์ไว้ไม่ชัดเจน เช่น ดอกเบี้ยเงินฝากธนาคาร เป็นต้น
- เงินส่วนลดค่าบริการโทรศัพท์สาธารณะ
- เงินรายรับจากกองทุนหลักประกันสุขภาพแห่งชาติ สำนักงานหลักประกันสุขภาพแห่งชาติ และกองทุนประกันสังคม หรือกองทุนอื่นที่จัดตั้งขึ้นตามกฎหมายว่าด้วยการนั้น ๆ
- เงินรายรับจากการผลิต หรือจำหน่าย ผลิตภัณฑ์กัญชา ผลิตภัณฑ์สมุนไพร และยาแผนโบราณ
- เงินรายรับอื่นที่กระทรวงสาธารณสุขกำหนดโดยความเห็นชอบจากรัฐมนตรีว่าการกระทรวงการคลัง

ด้านจ่าย

- การจ่ายเงินบารุงเพื่อปฏิบัติราชการของหน่วยบริการอื่น
- การจ่ายเงินบารุงในลักษณะเงินค่าตอบแทน หรือเงินตอบแทนพิเศษแก่บุคคลที่ให้บริการ หรือสนับสนุนบริการในงานด้านต่างๆ ดังนี้
 - (ก) ด้านการรักษาพยาบาล
 - (ข) ด้านการสาธารณสุข
 - (ค) ด้านการชั้นสูตรพลิกศพ
 - (ง) งานด้านอื่นที่กฎหมายหรือกระทรวงสาธารณสุขกำหนดให้เป็นหน้าที่ที่จะต้องปฏิบัติ
- การจ่ายเงินบารุงเพื่อเป็นค่าบริการทางการแพทย์ให้แก่หน่วยบริการหรือหน่วยงานอื่น ทั้งภาครัฐและภาคเอกชน กรณีส่งต่ออุบัติเหตุ เจ็บป่วยฉุกเฉิน การบริการผ่าตัดปลูกถ่ายอวัยวะและเนื้อเยื่อหรือจำเป็นต้องได้รับการรักษาต่อเนื่องตามคำสั่งของแพทย์ผู้รักษา
- การจ่ายเงินบารุงเพื่อเป็นค่าจ้างลูกจ้างชั่วคราว หรือลูกจ้างรายคาบ
- การจ่ายเงินบารุงเพื่อเป็นค่าจ้างและค่าตอบแทนแก่พนักงานกระทรวงสาธารณสุข

ด้านจ่าย

- การจ่ายเงินบำรุงเพื่อสมทบกองทุนสำรองเลี้ยงชีพของพนักงานกระทรวงสาธารณสุข
- การจ่ายเงินบำรุงให้แก่พนักงานกระทรวงสาธารณสุขตามสิทธิประโยชน์ ที่กระทรวงสาธารณสุขกำหนด
- การจ่ายเงินบำรุงเป็นค่าซ่อมแซม ต่อเติม หรือปรับปรุงบ้านพัก หรืออาคารที่พัก
- การจ่ายเงินบำรุงเพื่อซื้อครุภัณฑ์ ที่ดิน สิ่งก่อสร้าง และยานพาหนะ
- การจ่ายเงินบำรุงเพื่อช่วยเหลือให้แก่บุคลากรด้านสาธารณสุขที่ได้รับความเสียหาย จากการให้บริการสาธารณสุข
- การจ่ายเงินบำรุงเพื่อสนับสนุนการศึกษาในวิชาชีพที่ขาดแคลน ตามแผนกรอบ อัตราค่าจ้างที่ได้รับอนุมัติจาก อ.ก.พ. กระทรวงสาธารณสุข หรือ ก.พ. แล้วแต่กรณี
- การจ่ายเงินบำรุงเพื่อการจัดซื้อ จัดจ้าง ในการผลิต หรือจำหน่าย ผลิตภัณฑ์กัญชา ผลิตภัณฑ์สมุนไพรและยาแผนโบราณ
- การจ่ายเงินบำรุงตามที่กฎหมาย ระเบียบหรือมติคณะรัฐมนตรีกำหนดให้จ่ายได้ จากเงินบำรุง

การทำ FLOWCHART

- Flowchart หรือ ผังงาน หมายถึงแผนภาพแสดงลำดับการเคลื่อนไหวหรือการกระทำของคนหรือสิ่งที่เกี่ยวข้องในระบบต่างๆ ข้อดีของ Flowchart คือการแสดงภาพรวมและช่วยจัดลำดับขั้นตอนการทำงานในระบบได้อย่างเป็นระเบียบและถูกต้อง เพื่อเพิ่มประสิทธิภาพในการทำงาน
- ภายใน Flowchart จะต้องมีดังนี้
 - กระบวนการลำดับขั้นตอน
 - ผู้รับผิดชอบงาน
 - ระยะเวลา

แผนเงินบำรุง

		หน่วย : บาท		
รายการ		จำนวนเงิน		
		ผลการดำเนินงาน		ประมาณการ
		ปีงบประมาณ พ.ศ.2563	ปีงบประมาณ พ.ศ.2564	ปีงบประมาณ 2565
รายรับ				
รายรับจากการดำเนินงาน				
รายรับจากการให้บริการ				
	รายรับคำรักษาพยาบาลสำหรับ โครงการสุขภาพถ้วนหน้า UC	63,710,170.31	54,957,201.75	76,911,484.69
	รายรับคำรักษาพยาบาลสำหรับ โครงการสุขภาพถ้วนหน้า UC งบศก.	3,484,333.21	3,068,593.88	4,150,796.27
	รายรับจากระบบปฏิบัติการฉุกเฉิน (EMS)	179,450.00	113,200.00	200,000.00
	รายรับคำรักษาพยาบาลเบิกจ่ายตรงกรมบัญชีกลาง	6,476,375.51	2,555,250.94	8,349,797.52
	รายรับคำรักษาพยาบาลผู้ป่วยเบิกต้นสังกัด	103,332.00	-	23,000.00
	รายรับคำรักษาพยาบาลเบิกจาก อปท.	1,694,635.03	273,828.34	1,156,000.00
	รายรับคำรักษาพยาบาลจากกองทุนประกันสังคม	1,576,442.74	443,950.87	1,480,880.99
	รายรับคำรักษาพยาบาลแรงงานต่างด้าว	162,005.13	57,286.00	72,084.00
	รายรับคำรักษาพยาบาลและการบริการอื่น	5,161,817.93	9,235,652.22	3,339,062.30
	รายรับจากการให้บริการคลินิกพิเศษเฉพาะทางนอกเวลาราชการ	-	-	-
รายรับอื่นจากการดำเนินงาน				
	รายรับจากการช่วยเหลือเพื่อการดำเนินงานจากต่างประเทศ	-	-	-
	รายรับเงินอุดหนุน	-	-	-
	รายรับดอกเบี้ยเงินฝาก	114,034.22	40,045.81	-
รายรับอื่น ๆ				
	รายรับจากการบริจาค	1,625,915.92	415,000.00	610,560.00
	รายรับอื่น	1,181,641.23	439,755.00	1,562,201.50
รวมรายรับ		85,470,153.23	71,599,764.81	97,855,867.27

รายจ่าย				
รายจ่ายบุคลากร				
	ค่าจ้างลูกจ้างชั่วคราว / พนักงานกระทรวง	16,955,242.50	7,443,478.50	14,647,860.00
	ค่าล่วงเวลางานบริการ / งานสนับสนุน	5,089,585.00	2,940,510.00	8,998,860.00
	ค่าตอบแทนการปฏิบัติงานเวรผลัดบ่ายหรือผลัดดึกของพยาบาล	1,050,480.00	518,550.00	1,095,720.00
	ค่าตอบแทนเงินเพิ่มพิเศษไม่ทำเวรปฏิบัติส่วนตัว หรือปฏิบัติงาน	1,320,000.00	690,000.00	1,380,000.00
	ค่าตอบแทนเบี่ยเลี้ยงหมาจ่าย (ฉ.11)	4,837,300.00	2,000,800.00	7,439,000.00
	ค่าตอบแทนตามผลการปฏิบัติงาน (ฉ.12)	-	-	-
	เงินเพิ่ม (พ.ต.ส)	167,733.00	46,500.00	54,000.00
	ค่าตอบแทนเจ้าหน้าที่ปฏิบัติงานในคลินิกพิเศษเฉพาะทางนอกเวลา	-	-	-
	เงินค่าใช้จ่ายบุคลากรอื่น	997,521.80	310,857.40	1,012,511.20
รายจ่ายจากการดำเนินงาน				
	ค่ายา	13,870,645.21	8,849,876.10	14,530,000.00
	ค่าวัสดุทางการแพทย์ / วัสดุวิทยาศาสตร์การแพทย์ / วัสดุทันตกรรม	10,495,315.02	7,206,967.22	11,386,369.37
	ค่าวัสดุอื่น	2,213,335.75	1,276,097.40	3,163,294.18
	ค่าสาธารณูปโภค	2,957,464.24	1,744,430.31	3,928,079.40
	ค่าตอบแทนอื่น	-	-	-
	ค่าใช้สอย	5,828,614.68	4,316,279.55	9,306,262.00
	ค่าครุภัณฑ์	1,077,216.00	1,737,080.00	1,654,550.00
	ค่าที่ดินและสิ่งก่อสร้าง	-	-	-
	รายจ่ายอื่น ๆ	12,606,367.84	2,985,517.41	18,148,794.16
รวมรายจ่าย		79,466,821.04	42,066,943.89	96,745,300.31

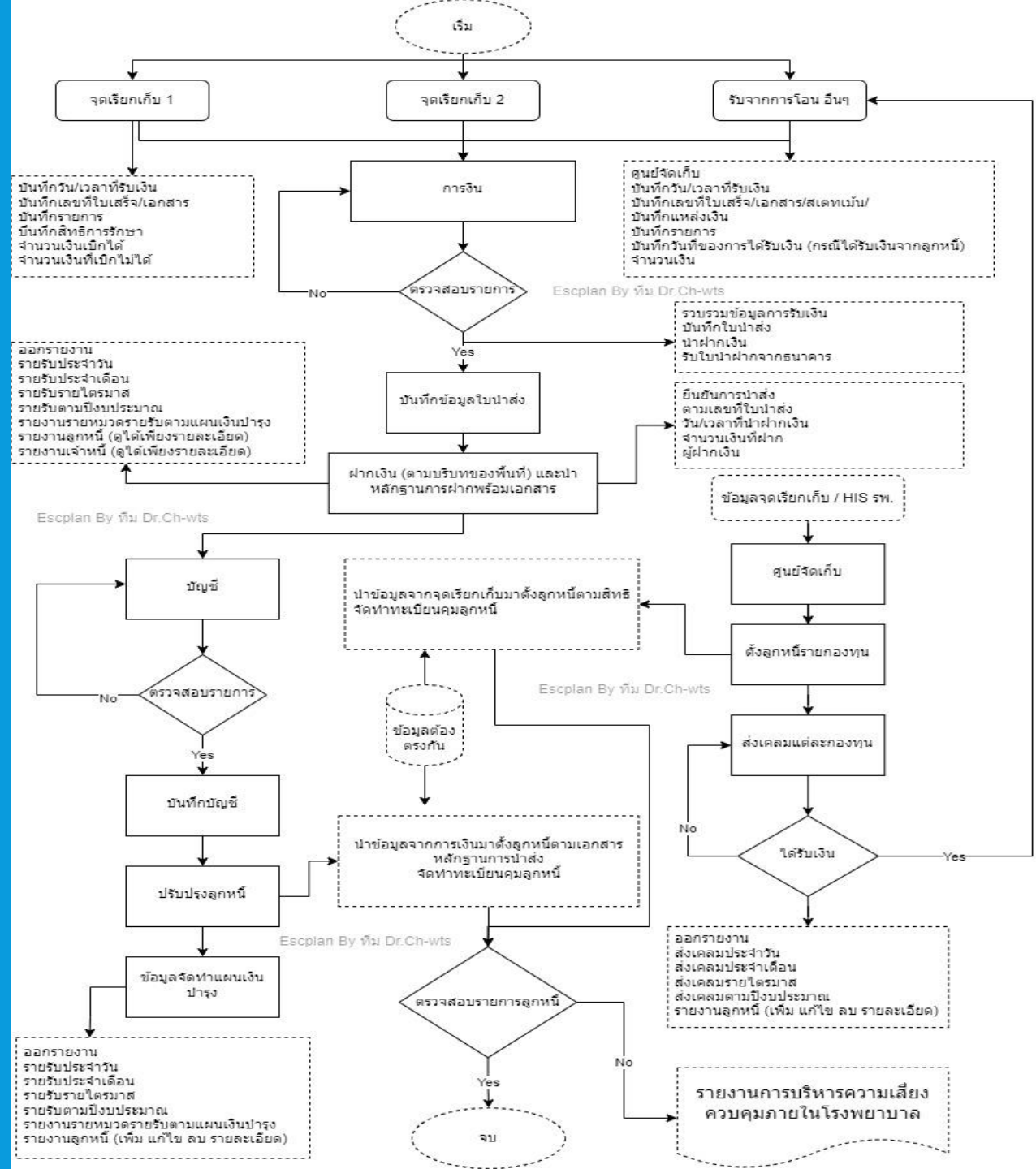

ขอบคุณครับ