

การกระจายชุดตรวจหา
แอนติเจนด้วยตนเอง (ATK)
สำหรับประชาชนกลุ่มเสี่ยง
ในระบบหลักประกันสุขภาพ
แห่งชาติ
phase 2

สำนักงานหลักประกันสุขภาพแห่งชาติ





COVID-19 (EOC-DDC Thailand)

โรคติดเชื้อไวรัสโคโรนา 2019

Select Country ALL

Global

Confirmed

428,911,719
(+931,785)

Deaths
9,926,797
(+4,252)

ActiveCase
1,117,889

Recovered
354,832,212

USA

Confirmed

80,270,563
(+0)

Deaths
963,371
(+0)

ActiveCase

0

Recovered
52,199,829

Thailand

Confirmed

2,770,793
(+21,232)

Deaths
22,733
(+39)

ActiveCase

16,662

Recovered
2,574,458

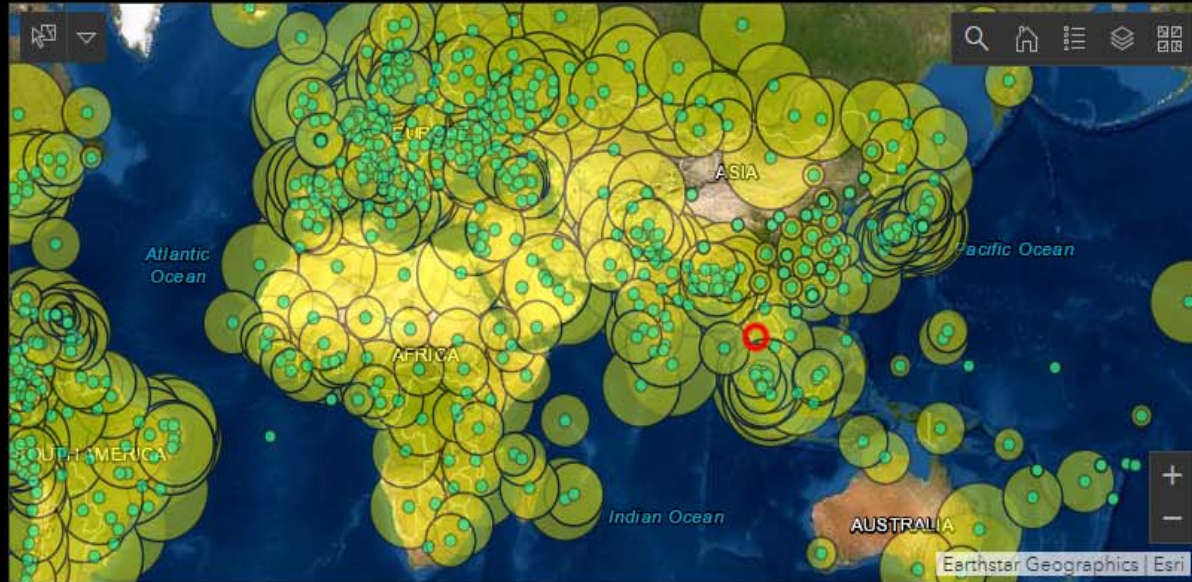

Country List

USA

Confirmed : 80,270,563 (+0)
Deaths : 963,371 (+0)
Recovered : 52,199,829
ActiveCase : 0

India

Confirmed : 42,867,031 (+0)
Deaths : 512,652 (+0)
Recovered : 42,189,887
ActiveCase : 0

Brazil

Confirmed : 28,351,876 (+0)
Deaths : 645,534 (+0)
Recovered : 25,505,984
ActiveCase : 0

France

Confirmed : 22,401,406 (+0)
Deaths : 137,276 (+0)
Recovered : 19,735,713
ActiveCase : 0

UK

Confirmed : 10,885,899 (+0)
Deaths : 109,291 (+0)
Recovered : 10,875,996 (+0)
ActiveCase : 0

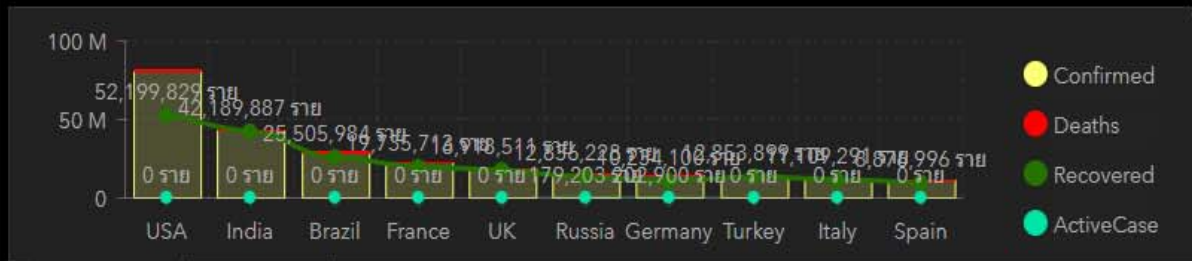

CountryStatus

GlobalTrend

Last Updated at (D/M/YYYY)

23/2/2022 10:02 หลังเที่ยง

 **จำนวนผู้ติดเชื้อรายใหม่**

21,232 คน

สะสม **2,770,793 คน**

 **จำนวนผู้เสียชีวิตรายใหม่**

39 คน

สะสม **22,730 คน**
(คิดเป็น 0.82 %)

 **รักษาหาย**

16,662 คน

■ จำนวน ■ อัตรารักษาหาย สะสม **2,570,820 คน**

 **กำลังรักษา**
(ค่าปัจจุบัน) **173,605 คน**

 **อยู่ในรพ.**
(ค่าปัจจุบัน) **71,414 คน**

 **ในประเทศ**

21,064

สะสม **2,751,380 คน**

 **จากต่างประเทศ**

168

สะสม **19,413 คน**

 **การได้รับวัคซีน**

122,224,208

+213,578 โดส

สะสม ■ 1 เข็ม ■ 2 เข็ม ■ 3 เข็ม

 **อยู่ในรพ.สนาม**
(ค่าปัจจุบัน) **102,191 คน**

รพ.สนาม / Hospital	Home / Community Isolation	อื่นๆ/ไม่ระบุ
53,284	47,826	1,081

 **ติดเชื้อเข้าข่าย/ATK11**

16,890

สะสม **625,741 คน**

 **ตรวจเชิงรุก**

65

สะสม **322,814 คน**

อย่างน้อย สะสม (เพิ่มขึ้น) ครอบคลุม

1 เข็ม	53,236,928	+46,359	73.90%
2 เข็ม	49,492,057	+34,494	68.71%
3 เข็ม	19,495,223	+132,725	

ข้อมูล วันที่ : 2/22/2022

 **ผู้ป่วยปอดอักเสบ** **882 คน**

 **ผู้ป่วยใส่ท่อช่วยหายใจ** **229 คน**

 **เรือนจำ**

160

สะสม **90,561 คน**

 **Walk-in**

20,839

สะสม **2,338,005 คน**

 **ร้อยละการตรวจพบเชื้อ**
(เฉลี่ยย้อนหลัง 7 วัน) **20.90%**

ข้อมูล วันที่ : 2/21/2022

วัตถุประสงค์ในการกระจายชุดตรวจหาแอนติเจน
ด้วยตนเอง (antigen test self-test)



เพื่อให้เกิดการกระจายชุดตรวจหาแอนติเจน
ด้วยตนเอง (COVID-19 Antigen test self-test)
สู่ประชาชนกลุ่มเสี่ยงได้อย่างทั่วถึง รวดเร็ว และมี
ประสิทธิภาพ โดยใช้กลไกกระจายผ่านหน่วยบริการ
ในระบบหลักประกันสุขภาพแห่งชาติให้เกิด
ประโยชน์สูงสุด



- ประชาชนกลุ่มเป้าหมาย

- **เป็นกลุ่มเสี่ยง** ตามเงื่อนไขที่กรมควบคุมโรค กระทรวงสาธารณสุข กำหนด ดังนี้

แนวทางการเฝ้าระวังและสอบสวนโรคติดเชื้อไวรัสโคโรนา 2019 ของกรมควบคุมโรค ฉบับวันที่ 1 ธันวาคม พ.ศ. 2564 (ปรับปรุงวันที่ 22 ธันวาคม พ.ศ. 2564)

การตรวจ Antigen Test Kit (ATK) ประเภท Self-test

ข้อบ่งชี้การใช้ ATK ประเภท Self-test

บุคคลที่เข้าเกณฑ์การตรวจ ATK ประเภท Self-test คือ บุคคลซึ่งมีอาการ/อาการแสดงเข้าได้กับเกณฑ์อย่างน้อย 1 อย่าง ร่วมกับมีประวัติเข้าได้กับเกณฑ์ประวัติเสี่ยงอย่างน้อย 1 อย่าง ดังนี้

เกณฑ์อาการ/อาการแสดง

1) **ผู้ป่วยที่มีอาการ**ต้องสงสัยว่าติดเชื้อทางเดินหายใจ เช่น ผู้ที่มีอาการอย่างใดอย่างหนึ่งดังต่อไปนี้ มีประวัติไข้หรือวัดอุณหภูมิได้ตั้งแต่ 37.5 องศาเซลเซียสขึ้นไป ไอ มีน้ำมูก เจ็บคอ ไม่ได้กลิ่น ลิ้นไม่รับรส หายใจเร็ว หายใจเหนื่อยหรือหายใจลำบาก ตาแดง ผื่น ถ่ายเหลว

2) **ผู้สัมผัสทั้งที่มีอาการหรือไม่มีอาการ** ควรเก็บตัวอย่างหลังจากมีประวัติสัมผัสโรคแล้ว 3-5 วัน

เกณฑ์ประวัติเสี่ยง

1) ประวัติอาศัย/เดินทางเข้าไปในพื้นที่ระบาด หรือสถานที่ที่พบผู้ติดเชื้อในช่วง 14 วัน

2) สมาชิกครอบครัว/เพื่อน/เพื่อนร่วมงาน เป็นผู้ติดเชื้อเข้าข่าย/ผู้ป่วยยืนยัน



แนวทางการกระจาย ชุดตรวจ antigen test self-test

(คณะทำงานพิจารณาแนวทางการกระจายชุดตรวจหาแอนติเจนด้วยตนเอง ฯ) (phase 1)

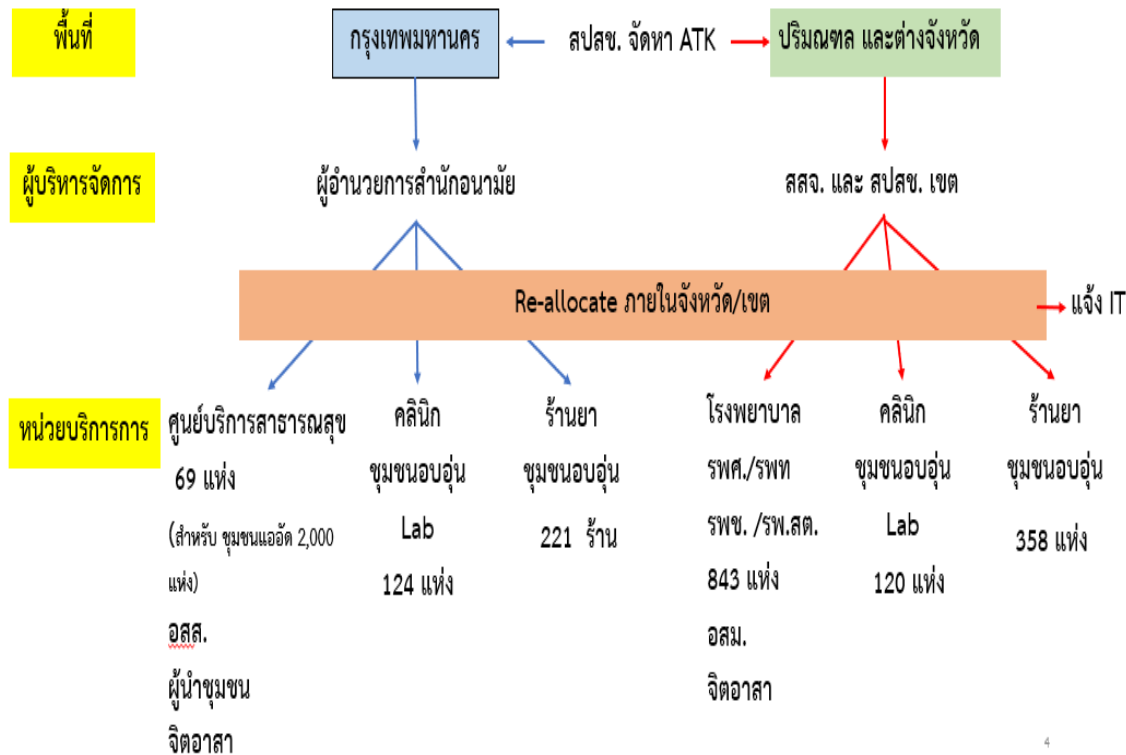

• ข้อจำกัด ของระบบเดิม

- เป็นภาระของรพ. เนื่องจากต้องดูแลรักษาผู้ป่วยจำนวนมาก
- ประชาชนส่วนมากอยู่ในชุมชน การเข้ารับบริการที่รพ. ไม่สะดวก
- การจ่ายเงินชดเชยค่าบริการล่าช้า
- ระบบสารสนเทศไม่เอื้อ บริหารจัดการ คลังด้วยตัวร้านยาเองไม่ได้ การรายงานผลการให้บริการ ไม่ทันเวลา เป็นต้น

ระบบการดำเนินงาน โครงการ ATK phase 2



1. ร้านยา หรือคลินิก เป็นผู้จัดหาและบริหารจัดการ stock ATK ด้วยตนเอง
 - ทั้งนี้ ATK ที่จัดหา ต้องเป็น ATK ที่อยู่ในรายการที่สำนักงานคณะกรรมการอาหารและยาประกาศ รับรอง เท่านั้น
 - สถานะสิทธิกรรม ประสานงานติดต่อ องค์กรเภสัชกรรม บริษัทผู้นำเข้าและจำหน่าย บริษัทผู้ผลิตนวัตกรรม เป็นต้น ให้ตรึงราคาขาย อยู่ ในช่วง 35 – 40 บาท ต่อชิ้น หรือ ในบางพื้นที่ อาจ รวมศูนย์ เจรจา จัดหา ATK กันเอง)
2. หลังจากที่ประชาชนทำแบบประเมินความเสี่ยง ผ่านแล้ว จะต้องพิสูจน์ตัวตน ที่ร้านยา หรือคลินิกต่างๆ ในระบบหลักประกันสุขภาพแห่งชาติ ก่อนรับ ATK
3. ร้านยา สามารถ ปรับ ปริมาณ ATK ที่จ่าย ได้ในช่วง 1 – 2 ชิ้น ต่อราย
ทั้งนี้ มีเงื่อนไข คือ ประชาชนจะมีสิทธิใช้ ATK 1 ชิ้น ต่อ 10 วัน
4. เภสัชกรผู้มีหน้าที่ปฏิบัติการ พยาบาล นักเทคนิคการแพทย์ ต้องให้คำปรึกษาเกี่ยวกับวิธีการใช้ ATK ที่ถูกต้อง วิธีปฏิบัติตนหากผลการตรวจเป็นบวก (ส่วนนี้จะสัมพันธ์กับนโยบายการเตรียมการ HI/CI หรือการเข้ารับการรักษาที่ รพ. ของแต่ละพื้นที่)
5. ระบบจะประมวลผลเพื่อจ่ายค่าชดเชยการให้คำแนะนำและแจก ATK ภายใน 24 – 48 ชั่วโมง

ขั้นตอนการดำเนินงาน การกระจาย ATK phase 2

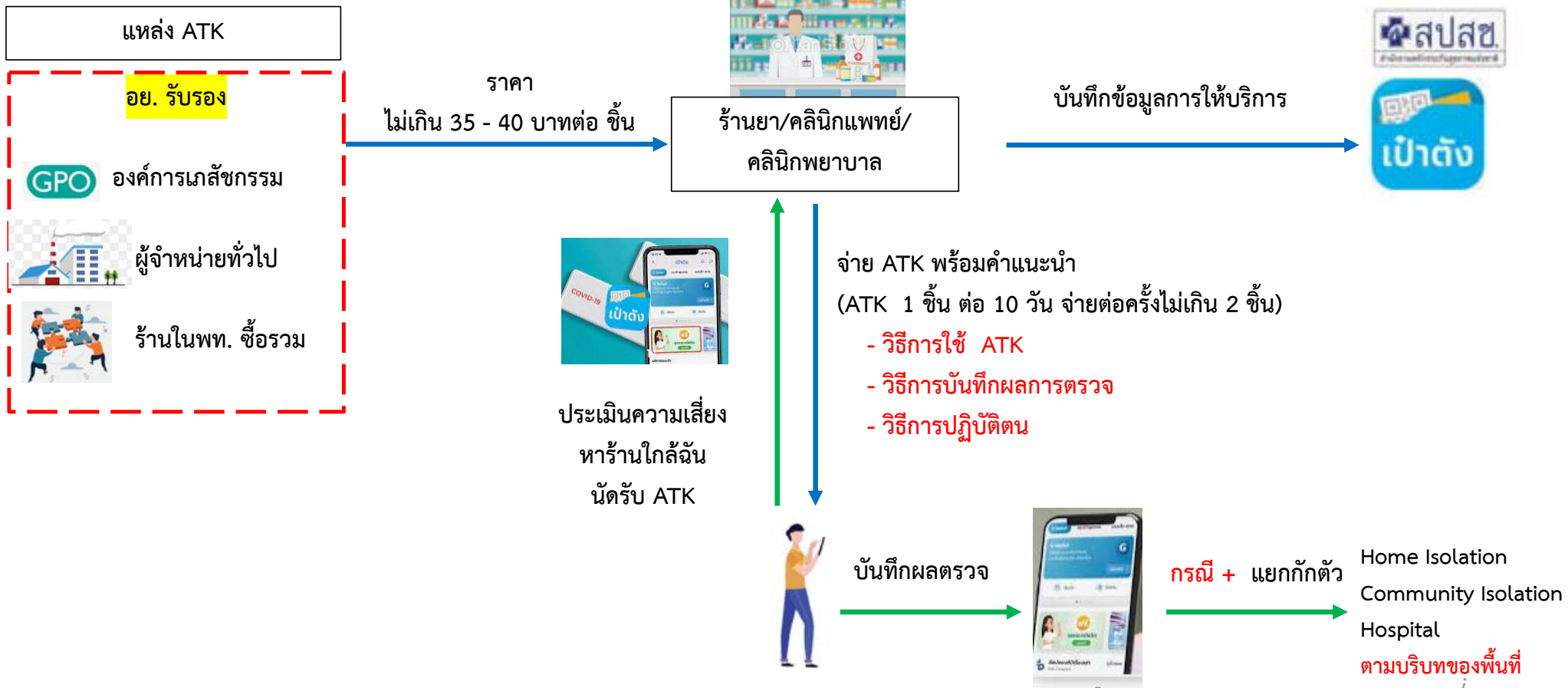

การสมัคร เข้าโครงการ

- **ร้านยา คลินิกแลป คลินิกพยาบาล ที่เคยเข้าโครงการ phase 1** : กรอกข้อมูล ยืนยัน เข้าร่วมโครงการ ที่ทางสภาเภสัชกรรม สำรอง เพื่อที่จะได้รวบรวมข้อมูล เป็นฐานในการขับเคลื่อนกิจกรรมอื่น ต่อไปด้วย

คลินิกแลป ประสานงานยืนยันกับทางสภาเทคนิคการแพทย์

คลินิกพยาบาล ประสานงานยืนยันกับแบบสอบถาม

- **ร้านยา คลินิกแลป คลินิกพยาบาล ที่ไม่เคยเข้าโครงการ**

1) กรอกข้อมูลยืนยัน เข้าร่วมโครงการ ที่ทางสภาเภสัชกรรม สำรอง (สำหรับร้านยา)

2) สมัครเข้าเป็นหน่วยร่วมบริการทางด้านเภสัชกรรม ได้ที่ link

<https://www.nhso.go.th/downloads/179>



หน้าหลัก > ดาวนิโหด

← ย้อนกลับ

ระบบสมัครขอขึ้นทะเบียนหน่วยบริการระบบหลักประกันสุขภาพแห่งชาติ

ประกอบด้วย

1. คู่มือสมบัติและหลักฐานประกอบการสมัคร
2. ประกาศเกณฑ์การขึ้นทะเบียนที่เกี่ยวข้อง
3. ประกาศรับสมัครขึ้นทะเบียนหน่วยบริการ เขตพื้นที่กรุงเทพมหานคร
4. ช่องทางการสมัคร >> ยื่นคำขออนุญาตขึ้นทะเบียนพร้อมหลักฐาน ทาง email : register@nhso.go.th

ไฟล์ดาวนิโหนด



1. คู่มือสมบัติและหลักฐานประกอบการสมัคร



2. ประกาศเกณฑ์การขึ้นทะเบียนที่เกี่ยวข้อง



3. ประกาศรับสมัครขึ้นทะเบียนหน่วยบริการ เขตพื้นที่กรุงเทพมหานคร

หลักฐานประกอบการขึ้นทะเบียน

1. หนังสือขอสมัครเพื่อขึ้นทะเบียนเป็นหน่วยบริการ
2. แบบสมัครและประเมินศักยภาพ/ความพร้อมเพื่อขึ้นทะเบียนเป็น "หน่วยบริการที่ร่วมให้บริการ" FM-366-00-015 **“เอกสารหมายเลข 7”**
3. แบบตอบรับการเป็นหน่วยบริการประจำ (ถ้ามี)
4. แผนที่ตั้งของร้านยา
5. ภาพถ่ายสถานที่ตั้งของร้านยา
6. สำเนาใบอนุญาตขายยาแผนปัจจุบัน (ขย.5)
7. หนังสือรับรองนิติบุคคล ซึ่งรับรองไม่เกิน 6 เดือนนับจากวันที่ออก (กรณีนิติบุคคล) *
8. สำเนาบัตรประจำตัวประชาชนของผู้มีอำนาจลงนาม
9. หลักประกันสัญญา จำนวนตามที่ สปสช.กำหนด ตามประเภทหน่วยบริการที่ขึ้นทะเบียน ซึ่งระบุไว้ในสัญญาให้บริการสาธารณสุขตามกฎหมายว่าด้วยหลักประกันสุขภาพแห่งชาติ **“เอกสารหมายเลข 4”** (ให้นำมาในวันที่ทำนิติกรรมสัญญา)



คุณสมบัติและหลักฐานประกอบการสมัคร



เอกสารหมายเลข 7



เอกสารหมายเลข 4
ญาให้บริการสาธารณสุข

คุณสมบัติเฉพาะบริการเภสัชกรรม

- 1.เป็นร้านยาแผนปัจจุบัน (ขย.1) ที่มีคุณสมบัติครบถ้วนตามประกาศกระทรวงสาธารณสุข เรื่อง การกำหนด เกี่ยวกับสถานที่ อุปกรณ์ และวิธีปฏิบัติทางเภสัชกรรมชุมชน ในสถานที่ขายยาแผนปัจจุบันตามกฎหมายว่าด้วยยา พ.ศ. 2557 (ขย.5)
- 2.มีคุณสมบัติครบถ้วนตามประกาศสำนักงานหลักประกันสุขภาพแห่งชาติ เรื่อง เกณฑ์การตรวจประเมิน เพื่อขึ้นทะเบียนเป็นหน่วยบริการ (ฉบับที่ 3) พ.ศ. 2563
- 3.เปิดให้บริการอย่างน้อย 8 ชั่วโมงต่อวันและมีเภสัชกรปฏิบัติงานตลอดเวลาที่เปิดบริการ

คุณสมบัติเฉพาะบริการเภสัชกรรม
สำหรับการเข้าร่วมเป็นหน่วยร่วมบริการ
ด้านเภสัชกรรม เพื่อช่วยในการกระจาย
ATK ให้กับประชาชน นั้น

รับร้านยาที่มีเภสัชกรอยู่ตลอดเวลาที่เปิด บริการ

เนื่องจากมีวัตถุประสงค์เพื่อเพิ่มหน่วย
แจกให้มากพอที่จะตอบสนองต่อความ
ต้องการ ATK ของประชาชนใน
สถานการณ์การระบาด ของโรค โควิด 19



1. ส่งเอกสารที่อีเมล register@nhso.go.th
2. มีจนท.ตอบรับเอกสารทางอีเมล และติดต่อกลับถ้าเอกสารไม่ครบถ้วนถูกต้อง
3. ประกาศขึ้นทะเบียนร้านยา ทุกวันศุกร์ (เป็นการเฉพาะกิจ) แจ้งผลทางอีเมล ที่ร้านให้ข้อมูลไว้

หมายเหตุ สำนักงานเปิดรับขึ้นทะเบียน ตลอดเวลา

ตั้งแต่ 1 เม.ย. 65 เป็นต้นไป การประกาศขึ้นทะเบียนร้านยาเป็นหน่วยบริการในระบบหลักประกันสุขภาพแห่งชาติ จะดำเนินการประกาศทุกวันที่ 1 และ วันที่ 16 ของทุกเดือน



ร้านสิทธิเภสัช จ.ตาก



ร้านยาตรีเวช จ.ตาก



ร้านสิทธิเภสัช จ.ตาก



ร้านยาพรหมปัญญา
โอสถ จ.ตาก



ตัวอย่างผลงานความร่วมมือ
ที่ สปสช. ได้รับจากร้านยา





ขั้นตอนการปฏิบัติตนเมื่อประชาชนในอำเภอจักราช
*** มีผลตรวจโควิด-19 ด้วยชุด ATK เป็น "บวก" +**

- แยกตัวออกจากผู้อื่น เพื่อลดการแพร่เชื้อ โดยปฏิบัติ ดังนี้**
 - แยกห้องน้ำ และของใช้ส่วนตัว
 - หลีกเลี่ยงการสัมผัสตัวผู้อื่น
 - สวมหน้ากากอนามัยตลอดเวลา
 - สังเกตอาการตนเอง
 - แจ้งผู้ใกล้ชิดกับตนเองให้ทราบความเสี่ยงจากการสัมผัส และควรรีบรับการตรวจหาติดเชื้อต่อไป
- สามารถโทรศัพท์ติดต่อเพื่อลงทะเบียนเข้าสู่ระบบการรักษา**
 ได้ที่หน่วยบริการสาธารณสุขใกล้บ้าน ดังนี้

1) พ.ศ.จักราช	ตำบลจักราช	เบอร์โทรศัพท์	0 4439 9232 ต่อ 1168
2) พ.ศ.หนองบัวตะแบง	ตำบลหนองกลาง	เบอร์โทรศัพท์	0 9024 2121 5
3) พ.ศ.หินโงม	ตำบลหินโงม	เบอร์โทรศัพท์	0 8437 2593 1
4) พ.ศ.หนองซาม	ตำบลหนองซาม	เบอร์โทรศัพท์	0 6102 4547 9
5) พ.ศ.ตะกอก	ตำบลศรีตะกอก	เบอร์โทรศัพท์	0 8089 8678 7
6) พ.ศ.สีสุก	ตำบลสีสุก	เบอร์โทรศัพท์	0 9378 6568 0
7) พ.ศ.บ้านบุ	ตำบลหนองพลวง	เบอร์โทรศัพท์	0 8713 3374 7
8) พ.ศ.โคกพระ	ตำบลหนองพลวง	เบอร์โทรศัพท์	0 8520 8093 9
9) พ.ศ.คงพลอง	ตำบลคงเมือง	เบอร์โทรศัพท์	0 6533 7127 3
- ขอรับการนัดหมาย เพื่อเข้ารับบริการจากโรงพยาบาลจักราช**
 (ระหว่างรอผลตรวจยืนยัน ความแยกตัวออกจากผู้อื่น เพื่อลดการแพร่เชื้ออย่างเคร่งครัด)
 - ทั้งนี้ประชาชนสามารถสอบถามข้อมูล รายละเอียดเพิ่มเติมได้ที่
 - สายด่วน งานควบคุมโรค โรงพยาบาลจักราช
 - เบอร์โทรศัพท์ 044-399232 ต่อ 1179 ในเวลาราชการเท่านั้น

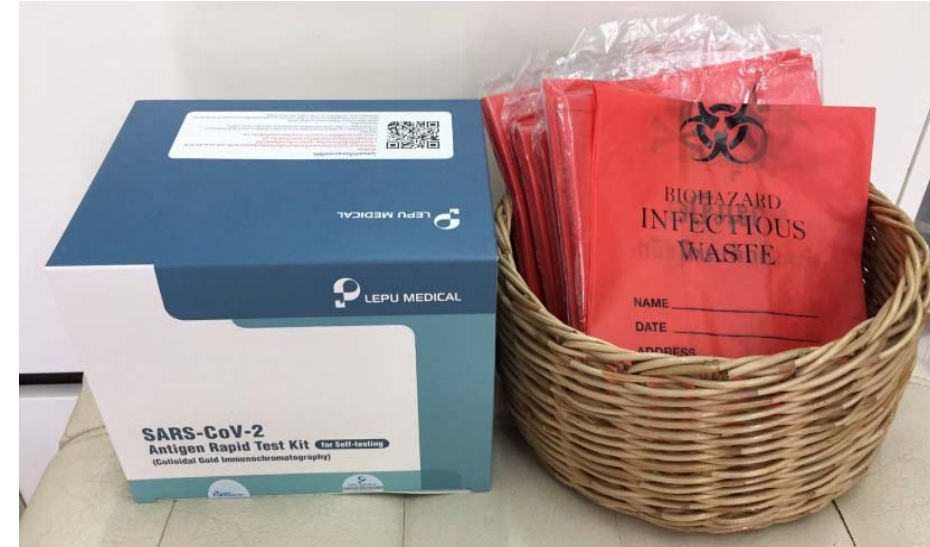

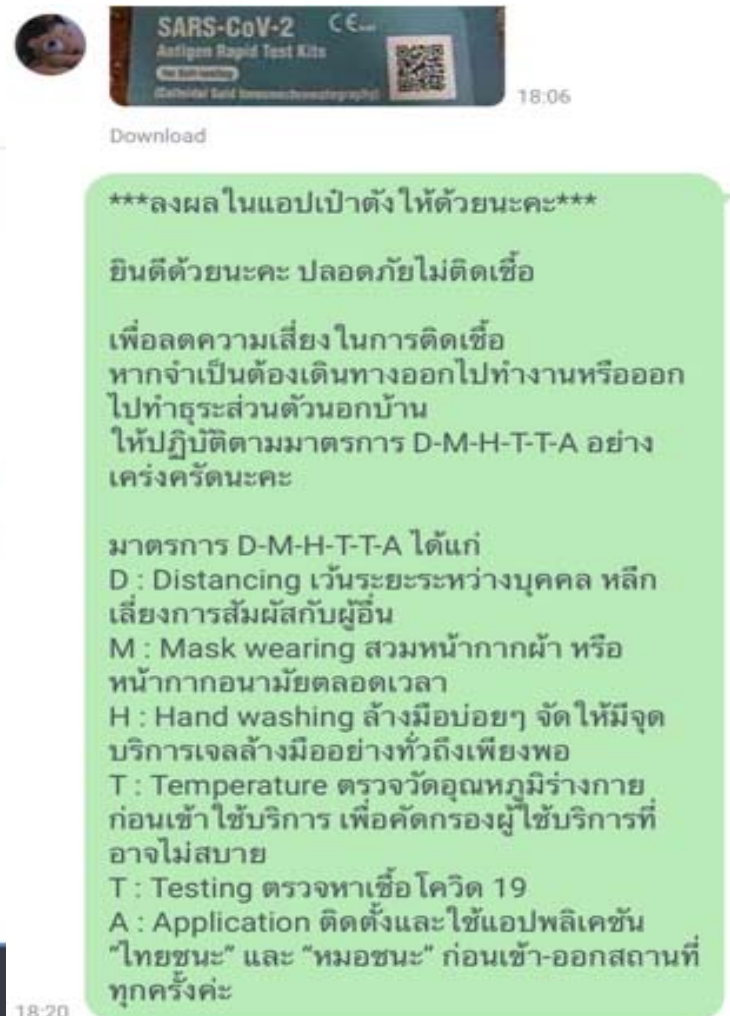
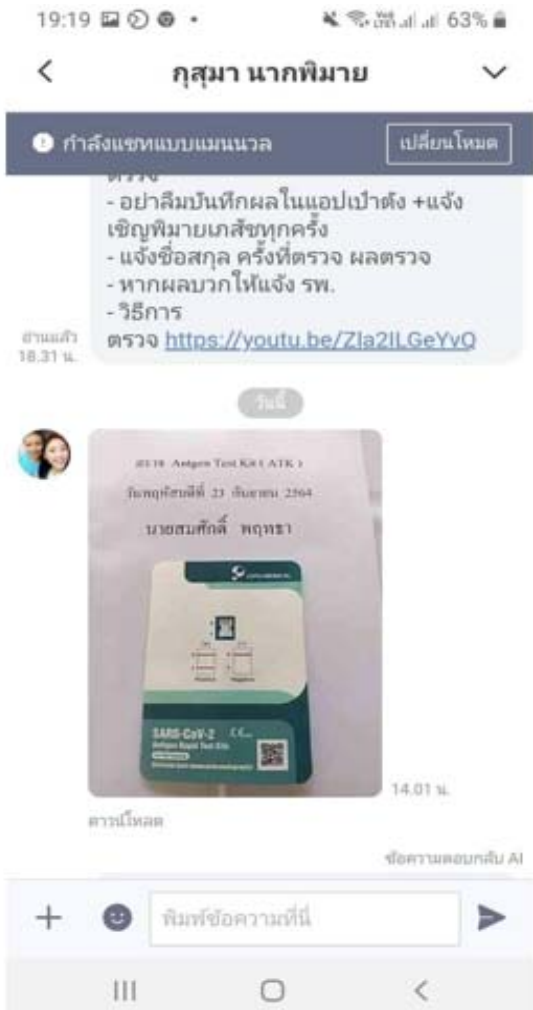



เพศสภาพที่ ๓

ประชาชน "กลุ่มเสี่ยง" ทุกสิทธิการรักษา

รับชุดตรวจ ATK ฟรี

คนละ 2 ชุด ตรวจห่างกัน 5 วัน

ช่องทางกรับชุดตรวจ ATK

1. กลุ่มเสี่ยงที่สำรวจโดย อสม. อสส. หรือ ผู้นำชุมชน จะได้รับการกระจาย ATK ที่จุดนัดหมาย
2. ประชาชนที่ประเมินความเสี่ยง และทำเกณฑ์กลุ่มเสี่ยงจากแอปพลิเคชัน สามารถรับ ATK ได้ที่ โรงพยาบาล รพ.สต. ร้านขายยาแผนปัจจุบัน คลินิกเวชกรรม คลินิกพยาบาล ฯลฯ ที่มีป้ายสัญลักษณ์

จุดแจกชุดตรวจ ATK ฟรี

วิธีตรวจ ATK ด้วยตนเอง

1. อ่านรายละเอียดขั้นตอนการใช้งานคู่มือที่มาับชุดตรวจ
2. ทำตามขั้นตอนในคู่มือ สีตาม QR CODE

กรณีตรวจครั้งแรก "ผลลบ" รออีก 5 วัน ตรวจซ้ำอีกครั้ง
อย่าลืม !! ATK ที่ติดแล้วเป็น **ขยะติดเชื้อ** กรุณาใส่ถุงขยะทิ้ง

ใครคือ กลุ่มเสี่ยง ??

1. ผู้สูงอายุ >60 ปี ผู้ป่วยติดเตียง ผู้พิการ ผู้ป่วยกลุ่มเสี่ยง 7 โรคที่ยังไม่ได้วัคซีน
2. ผู้ที่เสี่ยงมีอาการติดเชื้อโควิด-19
3. ผู้ที่อยู่รวมบ้านกับผู้ที่ติดเชื้อโควิด-19
4. ผู้ที่ทำงานประสานงานในชุมชน

กรณที่ผู้รับไม่มีสมรทที่พิน และไม่ได้ไปรับชุดตรวจ ATK ที่ โรงพยาบาล หรือ รพ.สต. จะมีเจ้าหน้าที่คัดกรองความเสี่ยงและยืนยันตัวตนให้

ตรวจแล้วผลบวก
วัน 2 จิต = ติดเชื้อ

ติดเชืแล้วทำอย่างไร ??

1. ลงผลการตรวจในแอปพลิเคชัน
2. ติดต่อ รพ.ตามสิทธิ ทันที เพื่อส่งผลการตรวจ (ตรวจสอบสิทธิผ่านไลน์ @พหสอ หรือโทร 1330 กด 2)
3. กรณีที่ทานไม่ได้รับการติดต่อกลับจากรพ. ภายใน 48 ชั่วโมง

โทร 1330 กด 17 กด 11 (8.30-20.00 น.)
เพื่อติดต่อ สปสช.เขต ๓ สุราษฎร์ธานี
ในการประสานเรื่องการรักษาต่อไป

สปสช. เขต ๓ สุราษฎร์ธานี ๑๑๑๑ โทรศัทพ์ ๐๗๗-๒๖๒๓ โทรสาร ๐๗๗-๒๖๒๓
URL: <http://suwathai.mhss.go.th>



นโยบายคณะกรรมการหลักประกันสุขภาพแห่งชาติ

กรอบแนวคิดการจัดเครือข่ายระบบบริการปฐมภูมิ

